# 廣州民國日報

中華郵政特准掛號認爲新聞紙類
社址廣州市光復中路柒拾玖號
編輯部自動電話壹壹捌貳零
經理部自動電話壹零陸柒伍

第拾肆年第肆叁〇伍號
有線無線電報掛號弍肆捌零
今日出紙叁張半零售小洋伍分

本報價目（郵費在內）

| | 本市 | 國內日本朝鮮 | 外洋 | 香港澳門 |
|---|---|---|---|---|
| 一月 | 一元二毫 | 一元四毫 | 四元五毫 | 三元 |
| 半年 | 六元二毫 | 七元八毫 | 二十六元 | 十八元 |
| 全年 | 十二元 | 十五元 | 五十二元 | 三十六元 |


## 本報代收慰勞綏省剿匪將士捐欵啓事

近頃匪僞犯我綏東、邊聲日急、幸賴我忠勇將士、浴血痛擊、捍衛疆陲、血氣之倫、誰不奮起、現全國各界紛紛醵資慰勞、用勵士氣、本報以國家之立場、盡人民之責任、除由全體工作人員、即日捐集五百元、滙寄前方外、特請各界人士、念此國勢阽危、各盡匹夫之責、對我前方將士、爲物質之慰勞、藉作干城之士氣、出項捐欵、不論數目多少、由本報代收、掣回收據、彙交廣州市立銀行、俟有成數、即陸續滙寄前方、並將捐欵人台銜、按日刊諸報端、以昭大信、所冀全國人士、以節衣縮食之資、爲捍忠守邊之助、國家興亡、實利賴焉、

收款處　廣州民國日報社　時間　每日由上午九時起至下午九時止

廣州民國日報社敬啓

## 本報代收慰勞綏省剿匪將士捐欵徵信錄

（一）二十日收到捐款　陳先生壹元　古元先生壹元　努力文藝雜誌社弍元　也也先生弍角　謝貞獻先生弍角　凌秋苹先生弍角　林占先先生壹元　陳幹伯先生壹元　謝緯禮先生壹元　刁一清先生五角　立剛君五角　錢應先生壹元

以上共九元六角正（均係粵幣）　連前合計粵鈔洋壹百壹拾叁元正

## 中國飛剪號明日到粵

欲知中國飛剪號構造內容
欲知中國飛剪號完成經過
欲知中國飛剪號冒險情形
不可不看此片

與偶得零剪片段者大不同

在迅雷閃電中，鼓勇前進，用人力征服自然！在病入膏肓時，奮力工作，以性命換取功名！

永漢　新國民　兩院明日聯映

注意！此乃十本大片與新聞片有天壤之別！

## 中國農民銀行廣州分行啓事

敝行日昨開業辱蒙各界惠賜鴻儀並荷高軒枉駕指導莫名紉感謹此登報用申謝忱

行址西堤第四三四號　電話號碼　經理室一一三四七　營業室一一三七六　一一四〇二

## 中國農民銀行廣告

本行經國民政府特定爲供給農民資金復興農村經濟促進農業生產之改良進步之銀行資本收足國幣壹仟萬元經營各種存欵匯兌及農民銀行條例規定之其他各項業務並呈准設立專部兼辦儲蓄會計獨立發行鈔券前經財政部規定與法幣同樣行使特此通告

## 廣州市政府佈告 第32號

據本府財政局簽呈：「接准粵漢鐵路黃埔支線測量隊黃字第二十六號函開：『逕啓者：查黃埔支線圈購墳山地畝一案，經由敝管理局函請廣州市政府佈告在案。現查由西村瑤台起至沙河一段，計十公里，業已測丈完竣，幷在沿線劃有灰線，豎立紅旗木牌爲界。茲擬自本月十八日起，至月底止，爲業主種植物主墳主等申報期限，除土地依照鐵道部頒征收土地暫行辦法，先行收用，後依法核明，再爲公佈給價。又建築物種植物遷移補償費，另行會同貴局派員會勘估定，再爲公佈給價外，所有墳塚一項，計分自行遷移之全灰墳及石墳每塚核給粵幣十元，草墳灰頭墳每塚核給粵幣五元，又無主荒塚，及過限期墳主延宕不遷者，則由敝隊雇工掘遷，概不再發遷墳費；相應函請轉呈佈告週知，並令行各鄉村長協助辦理，實級公誼』等由；轉請核示。」等情；據此，自應照辦，除分令瑤台三元里下塘沙河堡等處各鄉長，一體遵照協助辦理外，合行佈告，仰該支線收用地段範圍內（在沿線劃有灰線豎立紅旗木牌爲界）各田主，墳主等一體遵照，迅即檢齊契照並撮具影片，依照粵漢鐵路管理局公佈期限，前赴該辦事處申報登記，以憑查明發給產價，慎勿逾延自悞，切切！此佈。茲將該收用路線內所經墳山列後：

瑤台墳山　大金鈫　小金鈫　高要義地　赤溪義地　四會義地　博羅義地　九龍崗　正南崗　虎山　浙紹義山　四會義地　福建義地　湖南義地　愛育堂義地

中華民國二十五年十一月十八日　市長曾養甫

## 粵漢鐵路黃埔支綫總段工程處通告

廿五年十一月十八日案查本處因建築西村機車廠西聯站及支線第一分段工程限期收用西村瑤台鄉起至沙河沿線田地墳山業經繪具路線藍圖由粵漢鐵路管理局函請廣州市政府先後佈告發貼登報在案所有沿路線經已豎有紅旗劃有灰線爲界收用之田地並每坵編插圖號竹籤墳山則各豎有木牌通告本處復爲利便業主墳主就近申報起見在西村王聖堂及小北下塘鄉分設登記處各一所如業主持有第一圖起至第八圖各號竹籤墳主葬有親骸在西村沙涌大嶺崗坑尾崗獅頭山瑤台山角洛山燕子崗大崗山白灰墳馬棚崗王聖堂高要義山四會義山大北外九龍崗回教墳虎山虎尾等處見有本處紅旗通告木牌及灰線界內者應即到西村登記處申報如持有第九圖起至廿五圖各號竹籤墳主葬有親骸在小北小西竹七星崗浙紹義山福建義山大金鈫小金鈫淘金坑四會義山恩平義山赤溪義山博羅義山正面崗大寶爐湖南義山愛育堂義山及東郊軍校附近等處見有本處紅旗通告木牌及灰線界內者應即到小北登記處申報墳主並須依限報由本處會同社會局派員監督起遷移葬一經逾限即由本處派員會同社會局及各該墳山經理人督工移葬慎勿延逾自悞爲要特此通告

## 粵漢鐵路黃埔支綫總段工程處通告

廿五年十一月十八日　照得本處建築西村機車廠西聯站及支線第一段工程限期收用田地墳山業經繪具藍圖由粵漢鐵路管理局函請廣州市政府先後佈告分別張貼並報存案現本處爲慎重辦理起見對於應遷墳塚除有直接關係之墳主如欲起遷親骸另營葬地得申報由本處會同社會局派員監督起遷憑查明給費外其餘墳塚概由本處妥覓葬地會同社會局及各管有墳山之社團督工遷移以期妥善而杜弊混爲此通告各社團知悉如管有墳山在本路支用灰線界內者務限於本月廿五日以前開列墳塚姓名碑誌清冊函送本處以憑會同辦理逾限即由本處會同社會局派員督工起遷移葬不再發生異議特此通告

## 王應榆啓事

應榆介紹人才除以學具專長知之有素者爲限外不敢濫薦函亦必親書近聞有以應榆名義函片向各方求差者務祈特別注意爲幸　戍660

## 廣州新會學會啓事

本會現定于本月十五日至本月廿五日爲新舊會員登記日期凡我邑留省同學務希依時踴躍親到中華路雲台里廿三號之三樓（本會會址）或各校登記處領表登記爲荷　戍46

## 本報催領「紅棉」稿費啓事

本報紅棉文藝副刊自第一期起至第九期止稿費亟待結束請投稿諸君自即日至本月底止每日下午一時至五時前來本社會計室具領可也

## 中國國民黨廣東省黨部通告

組字第四號　本部爲調整各縣市黨務起見，特公開考選黨務工作人員，施以嚴格之訓練，派赴各縣市黨部担任特派員或其他黨務工作。茲將考選辦法登報，如志願投考者。希依期來部報名投考。特此通告！

附中國國民黨廣東省黨部考選黨務工作人員辦法

（一）本部爲調整各縣市黨務起見，特公開考選黨務工作人員，派赴各縣市黨部担任特派員或其他黨務工作。（二）投考資格：凡入黨五年，能通粵語，具有下列資格之一者，均得報名應考。甲，高等專門以上學校畢業，曾任省或特別市黨部幹事以上職務，或縣市黨部執監委員一年以上者。乙，高等專門以上學校畢業，曾任教育或行政工作兩年以上者。丙，舊制中學或高級中學畢業，曾任縣市以上黨部幹事以上職務二年以上者。丁，舊制中學或高級中學畢業，曾任教育或行政工作五年以上者。（三）投考年齡：以二十五歲以上四十五歲以下者爲限。（四）報名日期：由二十五年十一月一日起至十五日止（五）報名地點：本黨部（道途遙遠者得依照投考手續用通信報名）（六）投考手續　甲，取具本人最近四寸半身相片二張　乙，繳驗各項證書（七）考試：凡報名後，經審查合格者，方得參加下列各種考試。　甲筆試　（子）日期：民國二十五年十一月二十九日（星期日）（丑）科目：黨義黨務（各種黨務法規及實際工作方案）國際情勢，政治經濟。中外史地。常識測驗　乙口試　筆試合格後，再定期口試幷檢驗體格（八）取錄名額：三百名（九）待遇　甲，訓練時期：制服食宿書籍等費由本部供給，另每月津貼雜用二十元　乙，工作時間：訓練完畢由本部派赴各縣市担任特派員或其他黨務工作。（十）訓練期間：以三個月爲度，訓練所之組織及課程另定之（十一）考試取錄人員於考試完畢後五日內，在廣州民國日報揭曉。　天21

## 廣東各界籌款購機慶祝蔣委員長壽辰委員會鳴謝啓事

本會此次籌欵購機慶祝　蔣委員長五秩壽辰，荷蒙各界同胞，熱心贊助，慷慨輸捐，具見欽崇領袖，愛護國家，不落人後！從茲增厚空防，强敵必聞風而愴惶失措；中華民族，將崛起復爲東亞之雄！本會同人等敬佩懿行，用特登報宣揚，虔申謝忱。惟是集腋成裘，衆擎易舉，所望我白粵同胞，一致興起，慨解豪囊，繼續輸捐，國家前途實利賴之！

茲謹將認捐芳名列后：

廣州市銀業公會捐助粵幣四萬四千二百四十六元　中山大學教職員生認捐粵幣一萬四千九百六十九元六角四分　廣州市政府社會局各職員暨附屬各學校機關九十兩月捐款繳來粵幣壹萬弍千壹百四十壹元八角六分　廣州民國日報社樂捐粵幣一百元　廣州民國日報社捐助粵幣二十八元　廣州民國日報小朋友週刊編輯人蔡雨村先生捐助粵幣六元正　乳源縣政府職員認捐粵幣六十二元五角二分　國民黨海康縣執行委員會認捐粵幣二十八元　利豐代辦出口洋庄樂捐粵幣五十元　省立梅州女子師範學校員生認捐粵幣一百五十三元四角二分　省立梅州農業職業學校員生認捐粵幣三百四十五元六角四分　南海縣各學校員生認捐粵幣一千七百四十六元九角三分四釐　南海縣各機關職員認捐粵幣一百五十四元八角五分一釐　廣州市乾餅業同業公會經募粵幣四百五十七元　先施公司粵行捐粵幣一千元　國民黨興寧縣執委員黨員認捐粵幣一百二十五元　四會縣黨部黨員認捐粵幣二十三元七角　宏英中學經募粵幣二十七元六角　仁化縣政府職員認捐粵幣一百三十四元五角六分　台山縣黨部經募粵幣六千八百八十七元三角

## 訃聞

家主黃祖薰祖華之老太爺諱玉度號君式府君痛于民國二十五年十一月十九日（即夏厯十月初六日）申時壽終省寓正寢積閏享壽七十有六歲現擇民國二十五年十一月廿五日（即夏厯十月十二日）上午八時三十分在東川路樂天殯儀館出殯謹此訃

黃崇孝堂家人稟聞　戍58

## 兩廣鹽務稽核分所　兩廣鹽運使公署　開投承製海軍服裝告白

查本署採辦巡緝士兵冬季服裝數百套業由本署酌定底價定於本十一月二十四日上午九時在本署稅警課當衆開投以取價較低而不超過所定底價最底者得如願投承者請到文德東路本署傳達室取閱章程依期競投勿失機會此佈　戍729

## 遺失証章啓事

本部職員沈海峯遺失本部圓形藍邊紅底第一九一號証章一枚除補發外特登報聲明作廢

中國國民黨廣東省黨部　民國二十五年十一月十九日　天42

## 廣東省會警察局續招巡官

本局爲普及招考巡官起見特准於本月廿日起至廿五日止繼續報名廿六廿七廿八三日考試如欲投考者到南朝街警察同樂會取閱章程報名此佈　戍704

## 宋子良啓事

子良甫經返粵公務繁冗重以肝病未愈現遵醫囑一切酬酢概辭謝並規定每日本廳會客時間爲下午四時至五時餘時恕不接見（特約會晤不在此限）敬希　各界鑒諒是幸此啓　戍705

## 順德青雲文社通告

現奉　縣政府轉奉　教育廳令飭照行章程召集第七次代表大會辦理改選及再行修正會章等因茲定十一月二十日開始代表報名十二月五日截止廿六年一月十七十八兩日開代表大會特此登報週知　代表資格（甲）縣內教育機關及經奉准立案之學校得選派本邑人一人爲代表（乙）本邑人在新制高中舊制中學暨與高中同等學校以上畢業生及前清舉貢以上人員　以乙項人員報名者應於報名時繳驗相當証明文件　戍51

## 兩廣鹽運使公署開投私鹽告白

查本署省河私鹽倉現積存私鹽約一千一百餘包業經酌定底價定於國厯十一月二十三日下午三時在本署當衆開投以出價超過底價最高者得各商如有願意投承者可先到文德東路本署號房取閱章程屆時到署競投勿失機會此佈　戍659

## 水坭公會辯正

啓者此次本會會員因無故被產物經理處將五羊牌水坭代理權撤銷由代理十三家聯蓋正式圖章投訴到會業經據情轉呈請求照舊維持並請恢復門沽制止壟斷各在案查原日本市永祥代理係永祥廣發永安三家合營四邑宏昌代理係本市均安所營當日經該四家用永祥宏昌二代理名義聯蓋圖章投請代訴今廣發永祥均安永安登報謂此事概未預聞未免有意淆亂黑白至福生永發係因大成新商而產生此案發生時並無該兩店特此辯正　戍50

# 蔣總監 令各省宣傳禁毒
## 指示宣傳方法四項飭即遵行
## 禁烟會催各地填報禁烟概況

【中央社南京廿日電】蔣總監廿日向各省市政府發出通電云、查禁毒限期已屆、自二十六年起、凡製運售吸毒犯、概處死刑、但各地無智愚民、未能猛省自新者、仍屬不少、揆厥原因、大都由於宣傳工作、未能深入民間、促其覺悟、在二十五年內、應由各省市縣政府、暨禁烟委員會、聯合當地黨政軍學自治團體各機關、及公正人士區保甲長等、一律參加組織清毒大會、按照禁烟總會前發通告、趕速盡量宣傳、其宣傳方法如下、(一)簡明警醒文告及標語、(二)簡明繪畫、(三)集會露天游行演講、(四)鳴鑼挨戶曉喻、以上四點、無論域區鄉鎮、均應一律辦理、并限令到立即舉辦、逐日分隊到處宣傳、於廿五年十二月底辦竣撤銷、仰即遵照辦理具報、蔣中正禁戌璉印、

【中央社南京廿日電】查各省市禁烟禁毒報告表前經禁烟總會總督重行規定、刊製表格十八種、於本年七月廿二日訓令頒發、飭自廿五年一月起、分別填報、該會現以廿五年即將終了、所有上半年各省市辦理禁烟禁毒概況、亟應彙編統計、以資考核、特於廿日、再令飭各該省市政府、仰即遵照前令所發表式、自廿五年一月一日、分月分季、繼續填報、

# 滬粵漢無線電話 月內可聯絡通話
## 通話種類及價目表均經訂定
## 三分鐘為單位收費五元一角

滬、粵、漢、三處無線電話聯絡網、除滬漢間已通話外、滬粵間亦已數度試話、成績優良、預定月內正式通話、價目亦經商定、茲將各情探誌如次、

**月內……通話……**

交通部為完成滬粵漢三處無線電話網、自滬漢間先行通話後、即分廣州電話管理處及上海無線電台、積極籌備滬粵通話、茲悉廣州無線電話台、自建築完成後、業已數度與滬漢分別試話、音浪清晰、成績頗佳、日前上海無線電台、復與廣州市臺作較久之試話、結果雙方認為滿意、如時間得及、即於月內實行正式通話、屆時將由上海市長吳鐵城、與廣州市長曾養甫行通話禮、以示隆重、

**接叫……辦法……**

(一)電話、分(甲)掛號通話、僅指定受話人電話號數、而不指定受話人姓名、(乙)叫人通人、指定與某人通話者、(丙)傳呼通話、受話人未裝電話、須由受話電局派差通知受話人至電局、或在公用電話處講話三種、(二)以上三種通話、皆有尋常加急之分、加急通話一律提前先接、(三)通話時間、以每三分鐘為單位、不滿三分鐘照三分鐘計費、逾三分鐘而不過六分鐘者照六分計費、餘類推、(四)叫號通話之時間、自發話戶與受話戶開始講話時起算、叫人通話與傳呼通話之時間、自與指定之受話人開始通話時起算、(五)凡電話業經電台接通、但因受話人或發話人不願講話、或其他原因而不能通話時、一概不收話費、但須另繳銷號費若干、

**價目……規定……**

(一)粵漢間無線電話價目、尋常叫號、每三分鐘國幣四元二角、尋常叫號人及尋常傳呼、首三分鐘國幣五元一角、此後每三分鐘國幣四元二角、加急叫號、每三分鐘國幣八元四角、加急叫人及加急傳呼、首三分鐘國幣九元三角、此後每三分鐘八元四角、銷號費國幣九角、(二)廣州與上海華界間之價目、尋常叫號每三分鐘國幣五元五角、尋常叫人及尋常傳呼、首三分鐘國幣六元六角、此後每三分鐘五元五角、加急叫號每三分鐘國幣十一元、加急叫人及加急傳呼、首三分鐘國幣十二元一角、此後每三分鐘國幣十一元、銷號費國幣一元一角、(三)廣州與上海租界間之價目、尋常叫號每三分鐘國幣六元、尋常叫人及尋常傳呼、首三分鐘國幣七元二角、此後每三分鐘六元、加急叫號每三分鐘國幣十二元、加急叫人及加急傳呼、首三分鐘國幣十三元二角、此後每三分鐘國幣十二元、銷號費國幣一元二角、上海與廣州通話費亦大致相同、

# 宋子文在港談
## 粵省經濟 已有長足進展
## 繼續努力前途無量
## 國幣代粵幣將實行
◇宋定廿五日來省訪晤故舊◇

【中央社香港廿日電】宋子文廿日晨九時視察中國交通上海商業三銀行業務、十時在廣東銀行招待中西各界、發表談話、略謂此次南來、係主持廣東銀行開幕典禮、事畢即赴省訪晤故舊、粵省經濟、已有長足進展、如能繼續努力、前途無可限量、粵省為余之故鄉、有暇當往視察、並計劃開發事宜、我國法幣政策實施以來、成績卓著、關于利用外資問題、在不喪失主權之原則下、當然歡迎外資、以謀發展國內實業云、

【中央社廣州廿日路透電】宋子文廿五日可抵廣州、當地人士、準備作熱烈之歡迎、宋自十年前隨北伐軍離廣州後、此為第一次再至華南、此次之來港粵、其主要目的、係與廣東銀行之復業與改組有關、但此間人士、均深信宋氏、並將協助省當局、整頓廣東財政、使處于穩固之基礎、而實現本省數種偉大復興計劃、據宋子良今日語路透社訪員稱、中央政府已決定在最近之將來、以國幣代粵幣、又稱今烟賭稅、均已停征、故粵省本年稅收、必至大減、但因中央之協助、省豫算可保持平衡、同時財政廳將另謀開發稅源、而並不增加人民之負担、訪員問以粵紙兌換中央紙幣之折扣、宋答稱、中央政府頃正考慮一至宗善公允之辦法、使粵省人民、不過分吃虧云、

# 本省各工廠 須依法擬訂廠規
## 呈送實業部審查

【中央社南京十九日電】實業部以粵各地工廠、多未依工廠法擬訂、且不一律、頃咨粵省政府轉令該省未將廠規送審之各工廠、從速依法擬訂呈核、

# 世界和平運動
## 林主席等贊助

【中央社南京廿日電】世界和平大會領導之和平運動、我國林主席、馮副委員長、孫院長等、均簽名贊助、該會中國代表錢俊瑞、特來京面謁致謝、並商討國內和平運動具體辦法云、

# 川祝壽機 舉行命名禮
## 參加者三萬人

【中央社成都十九日電】四川祝壽機「蜀一」「蜀二」「蜀三」三架、十九日午十二時在鳳凰山機場舉行命名典禮、各界參加者三萬人、劉湘代表、鄧漢祥主席、行禮如儀後、鄧即席報告購機經過、及命名意義、鄒鴻藻講中國空軍之展望、旋由省會耆紳劉咸榮等二人擲瓶、祝壽機表演精彩節目、下午二時禮成散會、省市居民十九日懸旗一日、慶祝命名、並表崇敬領袖之意、

# 廣西省 籌備開征所得稅
## 軍政會議今日閉幕

【華南社桂林二十日電】桂軍政各會議、今晨八時續開、李宗仁主席、討論經濟教育各問題、十一時半散會、明日閉幕、

【桂林通訊】廣西省政府、以該省遵照中央通令舉辦所得稅、業已定期明年一月一日開征、并指定凡屬稅捐稽征局所轄區域、即以該局為徵收機關、日偏僻各稅、則由縣府兼辦、業經通飭照辦、惟查此項新稅、係屬創舉、關於調查登記稽核等事、極為繁重、除兼辦各縣商業稀少、事務簡單、毋庸增設人員外、現察各局所轄區域廣狹、及事務之繁簡、酌飭由十二月起開始工作、特將各局增加人員經費標準、飭各稽征局遵照辦理、仍一面造具預算、呈候核定、又省府昨為征收所得稅事、分電綏靖公署、總司令部、高等法院、廣西大學暨所屬各機關云、(衛略)查所得稅暫行條例施行細則第二十五條規定、所得稅稅款、由征收機關委託國家銀行或郵政儲金匯業局代為征收、當地無上列機關者、得指定其他銀行或商號代收、本省郵政儲金匯業局既未遍設、本應照辦、惟查本省各縣、亦無相當商號可以委託代征、茲為便利推行起見、除各機關所扣公務員之俸給薪金歲費、退職金、養老金、及其他職業上所得之給與金等所得稅款、應由該主管機關直接解繳外、此外無論由繳所得稅、及代繳所得稅款、均責由當地主管稅務稽征局及兼辦縣政府經收、專案彙繳廣西省銀行列收、合電查照、仰各遵照、

# 國省稅款 改收法幣

廣西省政府、以國省稅款、經通飭改以法幣征收、所屬遵辦在案、惟各局縣對改征法幣辦法、間有未明、先後呈請釋疑、特再明白解釋、令飭遵照、原令云、由十一月一日起、國省稅款改收法幣、即原征國幣一元、征收毫幣一元六角、經遵照計電通飭遵辦在案、茲據各局縣先後請釋疑義前來、特再明白解釋如下、(一)本年度田賦及上年度舊欠田賦、暨關於教育附加之滯罰等款、均收法幣、不論正賦餘賦、應撥地方附加、及完糧執照費、均照法幣撥給、(二)契約稅、上蓋執照費、均收法幣、應撥地方款、并照法幣撥給、契價准折合法幣計算、(三)本期普營稅及前期舉欠普營稅調查證工等費、不論有無展期、均照核定標準額率、依徵收法幣、(四)餉捐則規定捐款、征收法幣、不論從價從量、均照捐包、郵包捐及附加經費、(五)邕梧桂防費均係商包、准照徵收國幣、(六)公安局經征解省捐款、除商包部分、准照

# 馮治安 昨就冀省主席職
## 秦德純代宋哲元監誓

【中央社保定廿日電】馮治安二十日晨十時就代冀省主席職、秦德純監誓、各廳長委員、各機關主任以上及紳商各界四百餘人參加、情況熱烈、張吉墉代宋授印後、秦德純代宋致詞、盼馮鑒於國步方艱、民生凋敝、堅忍努力造去、馮答詞、略謂、今後地方一切事宜、決本宋委員長主張、為民衆解除痛苦、減輕人民負担、為政不在多言、說實話作實事、完成職責、旋接見記者、謂待省政料理就緒後赴平、秦德純張維藩陳繼淹樊鍾秀下午時返平、

# 桂林組織 文化協會

起組織桂林文化協會、其性質為大衆文化生活之一團體、其工作則在提高桂林文化水準、經推定洪雪邨、李良史、刁劍萍、陶保桓、朱勿、周純勤、鄒鍾棠等七人為籌備委員、成立籌委會進行切、現該會先請省黨部發給登記證、辦事地點暫定桂林初級中學、

# 南甯舉辦 水上冬防

廣西南寗公安局、以冬防已屆、關於水上治安事宜、亟應及早規劃、特與憲兵水上區舉行聯席會議、決定(一)冬防水上區關於步哨之設置、應如何分配案、決議、甲、在口口街河面及凌鐵渡下角河面之各隘口、分別設哨艇、險祠水路入口之艇隻、乙、口口街河面哨艇設悔哨、由上段分面担任之、丙、陸鐵渡河兩哨艇設牙士哨、由下段分所担任之、丁、哨艇向河面借用廟船或租用民艇、(二)關于巡查隊應如何組織及分配案、決議、甲、分兩組巡邊、每組由憲兵數名及中段警察數名組織之、並派警長一員、憲兵班長一名分別率領、乙、分河面及岸邊南甯路線、巡查河面、用徒步邊巡、(三)關于岸邊巡查及步哨時間應如何規定案、決議、甲、由步哨軍士哨、每晚由六時起至次早五時止、乙、憲警巡查、每晚由六時起至十時止、丙、十時以後、專由警察單獨照常巡查、(四)關于檢查員應如何分配担任案、決議、甲、由水上分局憲兵營各派官長一員分任之、乙、自分局以上劃為第一段、以分局下劃為第二段、丙、憲兵營負責檢查第一段、水上分局檢查第二段、

# 艾登在下院宣稱 英國決擁護九國公約
## 期保障中國領土之完整
## 已與各簽約國進行接洽

【中央社上海十九日電】倫敦十八日合衆電、艾登外相、今日在衆院答復某議員質問稱、英政府將繼續擁護九國公約、以保障中國領土之完整、政府對于該約條文、甚為關切、現因該約條文、已受日本遠東政策之影響、故吾人已與其他簽字國、進行接洽、今後並將繼續此種行動云、

# 刺汪四嫌疑犯 交保出獄

【中央社南京二十日電】刺汪案自余立奎周世平胡大海三犯、由港引渡來京、即派檢察官羅人驥來京偵訊、此次被偵查者、除余等三犯外、尚有嫌疑犯楊升孫、楊欽佳、郭宇平、胡昌平、張國屏、朱新源、與及女犯許姚瑩等十名、經月餘不斷之鞫訊、現偵查告竣、偵查結果、以嫌疑犯楊升孫、楊及欽佳、朱新源三名、均證據欠足、依法應予不起訴處分、至嫌疑犯郭宇平、原因藏匿二楊被拘、檢察官以該犯所犯者、為藏匿犯人罪、移送首都地方法院另案偵查、二楊既以證據不足而不起訴、則郭犯之罪、亦難成立、亦經地方法院檢察官予以不起訴處分、經首都地方法院看守所、命各犯覓保釋放、該四犯已於昨日交保出獄、所、至於其他各犯、余立奎、胡昌平、周世平、張國屏以及女犯許姚瑩等六名、檢察官以不無犯罪嫌疑、決依危害民國罪、向蘇高五分院提起公訴、羅檢察官以任務已畢、定日內赴鎮復命、聞將來是案開審時、由承審是案之主任推事吳昱恆任審判長、檢察官起訴後、即酌情定期來京、仍假首都地方法院公審、

# 索景炎發明「蒸氣筒」
## 能調劑空氣

【中央社南京廿日電】實業部索景炎、以冬令煤爐、易使空氣乾燥、特發明蒸氣筒、能調劑空氣、使溫濕適宜、現已將蒸氣筒式樣、使鐵匠製造、擬不專利、以便普及全國、

# 廣東銀行行長 歐偉國抵港

【中央社香港十九日電】新任廣東銀行總行長歐偉國、十九日隨宋子文回滬南旋、即赴該行視事、並詳談該行復業情形、及將來營業計劃、

# 贛省派員 攷察香港市政

【中央社南昌廿日電】省政府派廬山管理局長譚炳訓、南昌市政會總工程師陳安瀾黃新富、赴香港攷察市政、譚等於二十日由潯乘輪赴滬轉港、

# 總稽查處 由津南遷不確

【中央社南京廿日電】外傳海關防止路運走私總稽查處、將由天津遷移徐州或德州事、頃向關係方面探詢、已予否認、為當局既定方針、苟無特殊原因、暫時實無另行遷移必要、又聞冀當地近有電到京、僅請當局注意走私第一線上之稽查工作、對該處設津事已未提及、

# 英貸款特派員 在滬設辦事處

【中央社上海十九日電】英使館在黃浦路怡和洋行內、為英對華信用貸款特派員巴特里克設立辦事處、英使館駐滬辦事處、亦將由英總領署遷入、

# 孫院長 昨日返京復飛滬
## 鄧剛鄒殿邦等隨行

【中央社長沙廿日電】孫科廿日晨八時偕梁寒操李文範等十二人、仍乘原機直接飛京、何鍵率黨政軍各長官赴機場歡送、

【中央社南京廿日電】孫院長前經中央推派代表林主席赴粵參加胡故主席國葬典禮、即遍遊港澳及桂湘各省考察、備受各地歡迎、現以院務待理、偕中央委員李文範梁寒操傳秉常及立法院編譯處長謝保樵、廿日午十二時由湘飛抵京、廣州市商會主席鄒殿邦等隨機同來、到機場歡迎者有馬超俊馬寅初吳鐵城焦易堂等數十人、孫下機後、向歡迎人員致謝後、即偕同機人員赴陵園私邸午宴、旋於下午四時又相偕乘原機飛滬、惟李梁謝三人未往、廣東綏靖公署駐京辦事處主任鄧剛亦附機飛滬、梁寒操語記者、此行目觀粵桂湘各省政治建設、均有進展、三省當局、現正進行國際貿易、并擬利用粵之資金以開發湘桂蘊藏、而期繁榮國家經濟、白健生先生在桂林時晤及、渠表示辦公室內之靜的工作非其所長、深願在室外動的工作方面有以報效黨國、

# 皖湘贛米穀 運銷粵省辦法
## 三省府主理採購
## 信托局負責運銷

【本報南京廿日專電】皖湘贛米穀運銷粵省、為避免競爭、請中央信托局主持、財部已允可、將來三省府主理採購、信托局主理運銷、

△△實部調查豫陝川粮食情形▽▽

【中央社南京廿日電】統籌全國粮食事、關中央政治會議、已飭法制財政經濟三專門委員會彙集各方意見、具體辦法、嗣後財政實業內政各部、將僅就中央政治會議所定辦法內、為之謀粮食積儲收購運銷、技術上之協作、而技術上之商討、至魯浙等省將轉送中政會參考、惟國內粮食一般意見、認為仍應維持其自由流通、

【中央社南京廿日電】實業部令農本局派員赴豫陝川一帶、調查粮食情形、并擬具調節方案一案、除川省已經農本局與川建設廳、商定調劑辦法、由該局墊款、代向出產有餘省份、採購粮食陸續運川儲用、冀收酌量救濟之效外、至豫陝兩省、該局亦擬仿照川省辦法進行、現奉實部令後、特派農產處長宋定蜀、農資處長徐仲迪、分赴豫陝調查歉收情形、并擬具方案呈核、

# 西安團城紀念
## 于右任等發起公祭

【中央社南京廿日電】于右任楊虎城諸氏、發起西安團城十週年紀念公祭、推周伯敏馬文彥等籌備、周等廿日下午四時赴西安籌備、屆時于氏是否親往參加、俟返京後再定、

# 嘉卜寺 魯省移民
## 因綏亂紛回籍

【中央社北平廿日電】魯省前移民赴嘉卜寺開墾、刻因該地形勢轉變、不能居住、紛紛電乞籍、宋哲元應魯當局之請、廿日特令平綏北寧兩路局、對該項移民免費運送、以免流落中途、

# 以妨礙軍事論罪
## 破壞鐵道交通
## 軍事委員會之訓令

軍事當局昨奉軍委會令、略謂關于盜竊鐵道附屬物品案犯、曾經通令按情節輕重、分別解送各就近綏靖公署及本會軍法處、依刑法第一八四條公共危險罪、暨危害民國緊急治罪法第五條第三款破壞交通罪處斷在案、茲值非常時期、鐵道交通、至關重要、倘有不肖員工及莠民、希圖破壞、藉端生事者、應以妨礙軍事論罪、由所在地區軍警協助路局、切實組拿、依軍法嚴懲、除分令外、合行令仰飭屬一體知照、加意保護、以維交通云云、

# 交通部 限制船舶年齡

【中央社南京廿日電】交通部以各航商購外國舊輪行駛、與航行安全有關、特飭各航商購買舊輪、應經主管航政機關審查、並以貨船船齡不得超過十年、客船船齡不得超過廿五年為限、否則不予行駛、已令各航政局知照、

# 京普考昨開始

【中央社南京二十日電】首都普考廿日開始、分通普、財務、教育、監獄官、警察、外交、六類、第一試各類人員、晨均試國文、午均試總理遺教、

# 黃郛病勢 日來稍劇

【華南社上海廿日電】黃郛臥病宏恩醫院、并未由西醫診治、迄今仍延中醫范石生主治、經過良好、病勢已見起色、但至近日、小便突然減少、面頗煩燥、病勢稍劇云、

# 安濟路 防義軍襲擊
## 客車裝禦彈玻璃

【華南社上海廿日電】安濟鐵路沿線義軍、出沒無常、列車屢遭襲擊、車中乘客、時有傷亡、日偽鐵道當局、為保護旅客安全、決將客車車、改裝禦彈玻璃、以防意外、現此項玻璃、已向日本國內工廠訂購、年底可望裝妥、每輛客車之禦彈玻璃、將值六千元、較普通玻璃價值昂貴、約達十倍、

# 丘元武三週祭
## 今日在京舉行

【中央社南京廿日電】前西京日報社社長丘元武、在西安被狙擊殞命、現屆三週、其生前友好、定廿一日假京新聞學會舉行三週年祭、

# 教育部 組師範教育社

【中央社南京廿日電】教育部各司長科長及秘書參事專員督學等卅三人、為發起組織中國師範教育社、廿日特通函全國對於師範教育夙有研究人士、請任該會發起人、

# 皖舉辦 改良稻種示範

【中央社南京廿日電】全國稻麥改進所、為改進皖省稻米、經與各有關機關合作、在該省舉辦改良稻種示範、農田推廣帽子頭良種檢定品種及田間試驗、成績均佳、今年屆秋收後、并派員在各地收買良種數千石、準備明年在該省擴大十餘萬畝、

# 時人行蹤

**于右任** 于右任前赴杭州參觀浙江文獻展覽會、廿日下午二時經京杭國道抵京、據于向記者談、此次參觀浙江文獻、深覺浙先哲先烈之精神教澤、沾溉社會者至為深厚、而圖書館之整理文獻、尤見其專精致力云、于氏於午後在邸接見王陸一、垂詢院務、

**馬君武** 馬君武十八日與于右任往遊覽天目山、廿日晨赴滬料理私事、

**王用賓** 司法行政部長王用賓、十九日晨七時乘汽車赴桐城舒城合肥等縣視察司法、廿日經淮南路到蕪湖、旋召見各司法長官、有所垂詢、晚乘汽車返京、

**王世杰** 教育部長王世杰、為參加江滬大學卅週年紀念禮、廿日晚十一時赴滬、雷震同行、聞王此行并擬視察上海醫學院及交通大學等校、廿三日晨可返京、

**秦德純** 秦德純廿日晚由保乘車抵平、秦談余隨宋哲元出巡冀南、時恰一週、各地均甚安寧、歸途至保、代表宋委員長赴馮代主席治安就職監誓、事畢即返平云、

**蔣作賓** 內政部長蔣作賓、擬在蘇浙視察後赴贛一行、視察該省政務、熊式輝廿日已去電促駕、表示歡迎、

**馬鶴天** 馬鶴天廿日晨由京飛蘭州、即將會同趙守鈺趕赴玉樹謁班禪、傳達中央意旨、促請班禪早日回藏、

**朱鏡宙** 陝西新任財政廳長朱鏡宙、定廿日由滬乘機飛西安履新、

# 要聞縮輯

▲天津至大沽電話、廿日發生障碍、河北長途電話局已派員工前往修理、

▲竄擾陝南年餘之股匪陳光瑞股、連日在商南被國軍痛擊、損失極鉅、殘餘竄入豫盧氏境、國軍正追擊中、

▲湘省政府例會議決、長沙市長劉元文破獲偽造印信契據侵佔公產巨案、着記大功一次、本案出力人員、着予傳令嘉獎、建設廳視察員劉仲麟、省會公安局督察員黃擇融、着由原機關撤職、即日解送法院究辦、兩湖監察使高一涵電湘、擬即來湘徹查此案、

▲王均靈櫬廿七日可抵西安、王夫人已在西安先期成服、蔣委員長特賜題「折我股肱」四字挽幛、由洛送陝、

尤列遺囑　【南京國際社攝】

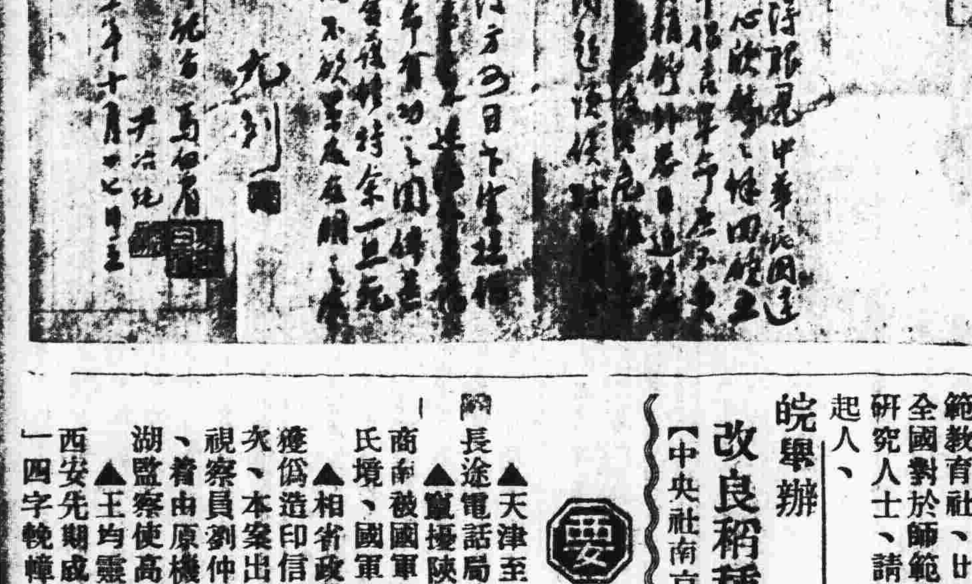

# 綏東紅格爾圖之役
# 我騎兵師痛殲醜類
## 斃匪百餘截獲輜重多件
## 逃興和匪千衆亦被擊潰
### 某方派官兵運軍火助匪禍綏

【中央社太原十九日電】匪僞軍連日向紅格爾圖迭次進犯、皆未得逞、十七日王英匪率領李匪守信部之第二師尹寶山部、共聚五千餘、復擬大舉進犯、國軍得報、當令騎兵彭師長、親率步騎各三團、於十七日夜向十二蘇木一帶集結、準備襲擊、頃據傳主席趙（承綬）司令電稱、國軍騎兵彭師長率部十八日二時卅分向托拉村土城子七股地二台地一帶、對匪僞部開始擊剿前進、至拂向匪猛烈攻擊、激戰三小時、匪勢不支、狼狽向西北方面潰退、當國軍勦擊猛烈時、土城子有汽車七輛、倉皇東遁、匪首王英或在車內、是役斃匪百餘名、獲汽車無線電機件馬車各一、現飭各部分路追擊、我前方將士、對匪異常憤恨、作戰勇猛、短期內定可殲滅醜類、

【中央社北平廿日路透電】昨日綏遠前線頗爲安謐、滿蒙軍約千人、在興和區域進攻綏遠守軍但終遭擊退傷數八

【中央社北平廿日電】據關係方面廿日接得關於綏東前方情況如下、（一）紅格爾圖方面僞軍屢攻敗潰、損失甚大、聞將以五八兩僞師增援、圖大舉再犯、（二）興和前線僞軍兩旅進犯、騎二百餘、十八日上午十一時進擾土城子、至午後四時被國軍保衛團擊退、俘匪排長一名、士兵十一人、（三）商濠塹僞步騎砲約千六百餘、附裝甲車數輛、現正與國軍保衛團部隊對峙中云、

【中央社北平十九日電】（一）興和方面進擾富三鄉之匪、已被國軍保安隊于十八日夜擊退、盤據民豐鄉窯溝一帶之匪、七八百人十九日午由李振腾部高團率隊往剿、俘匪數十、迄晚六時、在激戰中、後匪不支、臨退時自數處縱火燒燬、（二）十九日午後集寧豐鎮間鐵路附近、忽發現匪便衣隊四十八、經路局派鐵甲車及騎兵赶往撲滅、（三）襲犯紅格爾圖之匪、經國軍襲擊、已全部潰退、（四）傅作義接達密凌蘇龍報告、勦匪情況如下、十八日晨八時職率蒙兵二百餘、由不浪力與匪接觸、匪約千餘人、經痛擊後、向沙棚子退去、乘勢直追、至七穫變子將匪擊散、生擒三名等語、

【華南社歸化廿日電】我生力軍陸續抵綏增援、湯恩伯頃由井返綏、前線士氣大振、匪被擊退、綏軍已近逼商都達拉村匪、擬延長綏東戰線、

【華南社歸化廿日電】綏東戰事激烈、十九日激夜未停、我軍冒寒迎戰、精神倍增、達密凌蘇龍率領蒙軍、在紅格爾圖一帶、與我軍協同擊匪、因地理熟習、匪僞受創甚巨、商都方面、已設立野戰醫院、十八十九兩日、皆有傷兵由前線運回、并有某方特務隊二百餘人、由張北開到、將轉赴前方協助匪軍作戰、

## 匪援綏分三步驟
### 均被國軍一二攻破

【中央社北平廿日電】關係方面息、綏東匪軍、近遭我方迭次東潰、其進犯目標、確已移重綏北、匪軍攻綏策畧、約分三個步驟、（一）恐怖宣傳政策、（二）毒殺流血政策、（三）焚燒焦土政策、現恐怖毒殺兩策、均被我攻破、匪亦自知難逞、日來用機轟炸集寧、焚燒各地村落、係欲實行第三政策、卒因我軍沉着應付、終難現其迷夢、

【中央社北平廿日電】據關係方面息、綏東匪部、十九日曾派機兩架、飛至紅蓋圖作低空偵察、被我軍發槍射擊、均被擊落、匪軍知實力與我軍懸殊、擬改援綏北、

【華南社歸化廿日電】李守信、張海鵬、金甲三等匪首、在商都會議、圖反攻綏北、奪取陶林、興和、王英担任正面、包悅卿由左翼、李守信由右翼包抄、最近到前線助戰之日機已較少、傳擬改塗標幟再助戰、

## 關東軍集議綏事
### 對匪表示滿腔好意

【中央社東京特派員廿日電】據長春來電、日關東軍首腦部、廿日晨九時開會討論綏東情勢、就關東軍對「蒙軍」表示滿腔好意之觀點、對此問題作縝密之探討、新由東京赴長春之日本參謀本部課長原莞爾、是否出席上項會議未詳、

【中央社南京廿日電】據關係方面息、（一）據平綏路確息、連日以來、某方由平綏路、輸送大批軍火、以前僅運至張家口、近則直接輸送綏遠前方、担任此項運輸者、爲萬國轉運公司、此公司大祇爲某國人出資組織、不服檢查、明知其爲軍火、亦須以貨物記載、平綏路局昨特致電察省府、請各站協助查驗云、（二）某方連日由平綏路向南方輸送大批軍火、殊影響我方軍事、綏當局特派稽查二人、自十二日起隨車查驗車輛、（三）自綏東戰事掀起以來、某方已有士兵一團、加入前線作戰、並派軍官二百餘名、分任各匪軍內担任指揮、

【華南社北平廿日電】據離綏東來平之某外人談、包頭集寧武川一帶、常有某方飛機出沒、民衆似已見慣、毫不驚異、平綏沿路秩序甚佳、除軍警戒備較嚴外、幾不知有戰事現象、綏垣人心極安、不如外傳之甚、張北盛傳某方由多倫運到毒瓦斯炮彈十餘汽車、并有毒瓦斯放一輛、惟截至目前、尚未射器兩具、已向商都運一見用、

**其然豈其然耶**

今井談
## 日不明綏匪情
### 匪中有否日人亦無所聞

【中央社北平廿日電】今井廿日午接見記者談、中國外交部令旅甘寧青綏外僑退出公文、日方業已接到、惟日人在該四省經商者既少、遊歷者更屬不多、故此項公文、以無轉達必要、綏省匪情、日方不大明瞭、亦無日軍在內參加作戰、中日近來交涉、雖無顯著進步、但亦無何惡化等語、

【中央社北平廿日路透電】日武官今井今日接見外國記者時、記者詢及日本關於綏遠事件之地位、今井謂綏遠事件、乃中國之內務、機有人詢及如綏遠軍隊、驅走「滿」蒙軍而入察時、則日本將取何種態度、今井答稱、因察省鄰近華北與「滿洲國」、故日本必須考慮內蒙之局勢、復有人詢及日人其以爲日本在察省有至關重要之利益、今井答吾人在察省確有至關重要之利益、故吾人現正極度審慎、注視事變、復有記者告今井曰、綏遠華軍、已檢獲飛機擲下之炸彈多枚、中有日本之標誌者、今井答渠讀報知有炸彈擲下、惟渠個人則以爲此說、不過一種謠傳耳、又有記者問蒙軍中是否有日人在內、今井答渠無所聞、

## 各地紛起募捐慰勞
# 綏剿匪將士
### 雪中健兒現缺寒衣
### 贈品宜多棉皮衫褲

【華南社北平廿日電】此間某機關接綏省軍方電告、綏境刻已降雪結冰、朔風凜冽、前方將士多缺乏冬衣、盼各地贈送慰勞品之民衆、多購置棉皮衣褲、俾此輩在風雪中之健兒、得集中精神殺敵、

**京**　【中央社南京廿日電】蒙藏委員會爲主管邊事機關、對綏東問題、至爲關切、爲慰勞前方將士努力剿匪、特全體捐薪一日、約得千元、即日匯往綏遠、作各將士購備皮衣之補助、鐵道部全體員工、已開會決定慰勞綏東禦侮將士辦法、（一）用部路全體員工名義致電將士一慰勞、（二）部內員工捐一日所得匯往、（三）各路員工亦捐一日所得匯部彙解、陸軍工兵學校全體官員學生士兵、捐款匯綏慰勞剿匪將士、

**平**　平市教育記者協進會、廿日電慰傅作義及前方守土將士云、綏東事件、舉國憤慨、我公守土衛民、無任欽遲、謹電慰勞、

、伏乞垂察、

**漢**　漢市黨部廿日午後二時召集各工廠負責人談話、商定各工廠工人一日所得貢獻國家一辦法、工會集議決定結果、全平漢路黨部及管理局路員工捐薪一天、共洋二萬四千元、廿日電慰綏主席傅作義、畧謂我公督率部隊、守土衛國、努力殺敵、全國奮興、誓爲後援、本路員工同人等、謹捐薪工一天、共二萬四千元、勞我前方忠勇將士、敬祈察收、漢市童軍一千名定廿二日出發募捐、援助綏遠守土將士、并印發童軍募捐宣言六百份、漢市長樂戲院全體職員伶人、捐一日所得、約二百餘元、匯綏慰勞前方將士、

**豫**　鄭州電報、商員十九、捐薪百元、匯綏慰勞抗敵將士、各校學生十九日

【中央社洛陽廿日電】綏將士、在冰天雪地中、衛國殺賊、行都河洛日報、特發起代收慰捐、十九日並先電傅主席致慰、又洛各級學生、分組十隊、沿街勸募捐款、慰勞將士、各界人士、紛紛自動捐助、組募捐會募款、情況極熱烈、羣慰守土將士、

**陝**　陝西漢中各界、電慰綏遠將士、畧謂、晉綏勇將士、血戰守土、凡我國民、同深感奮、漢中各界自動捐資勞軍、集齊即匯、特電奉慰、

綏事嚴重中
# 中日交涉無進展
### 惟日方仍稱張川將再會談
### 外部改派段茂瀾代高飛綏

【本報南京廿日專電】高宗武擬綏飛綏、外部改派段茂瀾於馬（廿一）日下午飛平轉綏、任務關係調查傳說日飛機在綏投彈、搜集證據、及對參加犯綏匪部分子、詳加考查、確定無多勾留、即返京復命、中日外交、在此綏事嚴重狀態中、已無形受不良影響、而使前途趨于悲觀、旬日以來、日方態度、據各方觀察、已有所變化、故交涉頓覺黯淡、

【本報上海廿日專電】傳高宗武定號（廿）日偕段茂瀾飛綏、搜集日人參加綏戰証據、一說高已中止前往、僅派段前往、

【本報上海廿日專電】滬日使館發言人、否認中日談判停頓、謂綏事與談判無關、故川樾仍留京、待張羣接見、

【本報上海廿日專電】滬法文報載、張川八次會見、已定漾（廿三）日舉行、但據外人觀察、中日方面以綏事一日不平息、則中日談判一日不能繼續舉行、日方見解、則全相反、

【中央社南京廿日電】據熟悉外交情形者觀察、中日外交、日前困難尙多、前途益趨黯淡、兩國外交官員之正式會見日期、恐尙須經若干時日後、方能決定、

【中央社東京廿日電】外務省發言人、今日答各國新聞記者之問話時、對于日政府對綏遠情勢之態度、更明顯之表示、其言曰、綏東戰事、純係中國內事、其在本領土內之國內事件、不致影響「滿洲」之安全、中國政府有充分自由處置此種情勢、即宋哲元參加防擊內蒙軍、日政府亦毫無反對之理由云、有詢以內蒙軍之飛機、坦克車大砲從何而來者、外務省發言人答稱、彼等苟不能自己製造此等軍器、亦自可從國外輸入、一如外蒙之由蘇聯輸入軍器者然、談及南京談判時、外務省發言人稱、綏遠戰事、不影響中日談判、並謂川越大使與張部長將再會談云、

【中央社東京十七日電】十七日定例閣議、對中日談判問題、有長時間之討論、外相有田、即席作詳盡之報告、闡明中日談判、雖遭遇許多困難、但仍留有再作會議之餘地云、

滬日紗廠
## 罷工潮日形擴大
### 昨日又有十三廠罷工
### 黨政機關現設法調處

【中央社上海廿日電】滬西曹家渡日商丰田紗廠第一二兩廠、十七日晚罷工後、十九日起、日商內外棉第一二五六七九等六廠、同興第一第二兩廠、喜和第一二三共三廠、及滬東區上海第一二三廠、相繼響應罷工、廿日除同興第二廠復工外、餘均繼續罷工、喜和二廠罷工工人、廿日晨十時半推代表十八人赴社會局請願、由調解股主任王先青接見、對工方所提要求、表示俟派員調查後再設法處理、滬市黨政機關爲謀工潮早日平息、連日會商解決辦法、現已決定先派員赴各紗廠調查、並設法召集各廠負責代表商談、再定調處辦法、聞此次工潮、實因各廠方待遇工人不善所致、如廠方能酌量增加工資、則工潮不難解決、

## 昌黎保安隊反正
### 某國人及漢奸被擄
### 唐山駐軍前往鎮壓

【中央社天津廿日電】駐昌黎之保安隊李允聲部四百餘人、日前譁變後、已被解决、廿日午六時由大隊長韓某及某國人二名、由昌黎搭廿四次貨車押運往唐山遣散、行抵昌黎迺西窪地、該項保安隊突又譁變、聞韓某及某國人二名、均被擄去、

【中央社天津廿日電】駐昌黎保安隊、廿日晚六時開往唐山、在窪里站譁變叛、將北寧四十四次客貨列車乘客、搶掠一空、并割斷車站長途電話、繳去路警大槍五枝、盒子槍五枝、擄去該隊僱員樓井及拉車之日憲兵隊長平井、尚有司機車守各一人、護路警兵數人、即往西逃竄、九時許、始將被擄各人陸續釋回、北寧四十四次車、於九時許開抵唐山、平瀋二九次車原定五時四十分、由楡開行、因途中聞變、誤點四小時、平瀋一次車由津如時於夜十二時一次開行、路局爲愼重計、先開壓道車一輛、載路局十八隨保護、查此譁變之保安隊、前隸趙雷部下、近殷逆將趙雷免職、由李允聲改編、其部下對此、異常不滿、在昌多、最近議妥條件、調往唐山、中途又譁變、駐唐山之韓則信部即往追擊、廿日夜已開往追剿、

梁宇皐暢談
# 滇緬勘界
### 會勘並非廢止舊約
### 工作範圍僅限踏勘
△△梁定今晨由蓉再飛滇▽▽

【中央社上海廿日電】梁宇皐偕秘書雲鼐等、廿日晨六時半乘歐亞郵機飛蓉、定廿一日再飛滇、

**根據舊約　合理解釋**

【中央社上海十九日電】國民社訊、中央會勘滇緬南段界務委員會首席委員梁宇皐、十九日談稱、關于滇緬勘界工作、本人此次奉派、約期十一月廿日由滬飛滇、率同全體工作人員、遄赴滇地、臨行之際、數言頗爲國人注意、（一）會勘工作、係根據舊約、加以合理之解釋、並非取消舊約、此乃雙方政府既定之方針、吾人僅執行我方之立場耳、

**已樹界樁　純屬謠傳**

（二）委員會工作、僅限於實地查勘、質言之、即調查而已、會中之決議、僅代表多數委員、對於事實問題之意見、並非謂一經判決、界線即定也、蓋定界之權、仍在雙方政府、嗣後之直接磋商、與委員會目前之工作無涉、委員會之報告書、固有相當之力量、但不能拘束雙方政府之談判、至於畫界立樁、尤在定界之後、委員會權不及此、自不待言、去歲報載鄙人等與英方已樹立界樁之謠傳、純係不合理之諸數處、復查南段未定界、北起南汀河、南達南馬河全境、並無正式之樁界、至於清季勘界官劉萬勝、陳燦、與英員史叙特私立之三石堆、早經鄙人於參加此會議席中、聲明否認、主席決議取消、是境內界線尙無、自無界椿可言也、

**勘界工作　明春結束**

本屆勘界工作、定年底開始、明春雨季前、即可結束、鄙人飛抵昆明後、即率領所屬職員、馳赴滇地、與英方委員及中立委員長在邦桑聚齊、首次會議定廿六年

滬十月份
## 對外貿易
### 入超千一百萬

【中央社上海十九日電】海關息、本年十月份上海對外貿易、計輸入四二六八二三九七元、輸出三三一八二八〇四六三元、入超爲一〇九四一三九四元、較九月份輸入輸出均減少、輸入激增、較去年同期輸入增一二一六四五九三〇、輸出增二九三〇八四七元、

匪衆進犯綏遠聲中
# 中宣部發言人剴切告國民
### 國家主權必須自由行使
### 國民注意軍事甚於外交
### 任何侵我勢力惟有痛擊
### 民衆募捐慰勞收效甚宏

【中央社南京廿日電】最近僞匪進犯綏遠、情勢日趨嚴重、民情與論、尤爲激昂、中央宣傳部發言人、廿日對記者發表關于時局問題之談話、大意如次、（一）吾人要知一個獨立國家、其國家之主權、無論對內對外、必須有充分自由之行使、簡言之、即對內必使其主權爲絕對、對外必使其主權爲獨立、中國目前對外問題、看來雖似複雜、然苟以此理爲之綱領而貫通之、實爲簡單、中國現已完成統一、政令普及全國、僅西北極小部分匪區內之同胞、尙未脫離水深火熱之苦境、此種匪徒、其組織、其號名、其背景、已爲國人所深刻認識、其爲破壞國家統一與妨害民族生存、殆無疑義、而僞匪軍又復內侵、其用心何在、背景何在、亦屬有目共睹、而爲侵犯國家主權、與危害政府威信、更無稍異、故不無其所居之名爲匪爲奸、爲盜爲寇、其爲害同、其爲吾之敵亦同、站在國家與政府之立場、對此次不容稍事姑息、誓必盡力剿滅、蓋已爲今日之國是、（二）在南京進行中之中日交涉、時日推移、已逾兩月、政府對此早經我外交當局前後表明、即國交調整之原則、爲平等與合理、近來國內及國際間之輿論、對於中日交涉、均謂中國政局、已盡其應盡之最大責任、甚希望日本方面、能充分認清中國立場、並使中國人民對於中日邦交調整交涉、確能改善兩國關係、達到乘嫌修好之願望、此種論調、既能代表中國民心理、亦可見國際間共同合理之斧斷、今日中日交涉關鍵所在、完全繫之日本方面、最近僞匪大舉內犯、滿氛日甚、國民情緒高漲、甚至注意綏察軍事之熱心、遠過對於進行中之中日交涉、此中態度之岐異、實足爲鄰邦朝野極好之研究資料、（三）綏東情勢緊張後、國民情緒甚高漲、態度極沉毅、腹地如此、邊省亦然、今日綏察之問題、極簡單明瞭、來犯者不論其爲僞匪或其他任何勢力、均爲國家民族不共戴天之大敵、應付之方、惟有迎頭痛擊、根本剿滅、地方軍吏于此有明顯之表示、中央當局更有明切之指導、態度顯明、毫無猶豫研究之餘地、故數日來前方軍訊、豫匪衆雖屢次猛犯、無不慘敗、此固由前方將士之英勇、亦賴中央之統籌主持、始有此上下相維、內外一心之現狀、全國人民、若更能於此種事實、以沉着鎭靜之態度、齊整統一之步驟、信任政府、共赴國難、匪寇之掃蕩殲滅、又奚待着籌、（四）綏察警報傳出後、全國民衆、對于前方將士給與精神之鼓勵、效用甚宏、近數日來、各地學生及民衆發起之募捐、慰勞前方將士運動、尤爲踴躍熱烈、此誠人心民氣最可珍貴之現象、亦國事前途最樂觀之點、惟有是政府對於剿匪軍事之接濟、自有一定之籌劃支配、而全國人民之捐募、將組織與方法、須雙方注意、募輸則散漫混雜、雖一時之勇、可嘉、否而其結果鮮有裨於實際、蓋往事可爲殷鑑、故本部前次於「貢獻一日所得」運動、曾訂定推行辦法、登載全國報紙、前日復於慰勞綏遠將士募捐運動增訂補充辦法、刊載報章、深望愛國人民能按照各該辦法、以求貢獻於國家也、

張家口之清和橋
【南京國際社攝】

膳房堡

張家口至綏遠之交通要道
【南京國際社攝】

## 國府例會
### 討論例案多件

【中央社南京廿日電】國民政府廿日晨九時開第廿一次委員會議、到經亨頤、鄒家彥、馮玉祥、李烈鈞、周震麟、馬超俊、張繼、陳立夫、王伯羣、魏懷、呂超、陳其采等列席、由林主席主席、討論例案多件、至九時、散會、

國民政府廿日晨舉行委員會議、討論通過例案數件、報告事項一百三十件、

張外長
## 餞送瑞使

【中央社南京廿日電】張外長廿日晚在官舍設宴餞送瑞使賀德曼、邀翁文灝、曾鎔甫、徐謨、陳介等作陪、九時許始散、賀使定日內返滬、候輪赴日、擬於明春歸國、

## 張自忠昨抵平
### 此行謁宋請示

【中央社北平廿日電】張自忠廿日晚六時卅八分、由天津抵北平、據在站語記者云、此來係謁宋哲元報告、幷請示一切、在平勾留幾日尙未定、津市近況安謐云、

●海珠大舞台開演●

●紅伶星人聯成統一陣線●

# 統一男女劇團

小武霸王 新靚就　小生皇帝 白駒榮　劇壇笑匠 廖俠懷　文武紅星 趙驚魂　電影皇后 胡蝶影　小倒騷旦 關影憐　花衫新俊 譚秀珍　玉喉艷旦 趙蘭芳　銀幕新星 徐人心

領導全體男女藝員日夜登台決不瓜代

決定日場十二點半夜場七點半開台

（夜）

廿一日（星期六）是晚演通宵

因度新戲日戲停演

新戲 癡蝶戲狂蜂

涌宵演花好月圓

是一出風情喜情嬌艷曲折旖旎劇王

△綺麗纏綿令你魂消魄蕩，
△猛勇威武令你發奮精神，
△諧趣神妙令你笑彎肚皮，
△離奇曲折令你拍案叫絕，

艷如仙女☼狡若狐猴

勢必滿座 定劵從速

明日演穿花蝴蝶 各大老倌出齊主演

明晚演再生緣全卷

---

# 金聲

鐵定明日下午五點三公餘場

重映

馬蓮德烈治 奇利谷巴

浪漫熱戀香艷猛片

## 欲望

MARLENE DIETRICH GARY COOPER IN "DESIRE"

有骨子 有回味 請再看 味更濃

---

## 明月奇案

崇台峻閣 萬衆傾聽 世界歌王 奄然委息

化彩毒霧 月光魅跡 慘案三起 線索難覓

歌舞場頓成恐怖窟！調情句忽變斷腸聲！

車士打摩利士 蜜芝伊雲 ◀合演▶

曲折離奇神秘恐怖 美高梅大偵探名片

加映 三原彩色 鋼筆短片 牧羊童子

---

# 金聲

祗映今天日場 十二點半 兩點半

---

# 金聲戲院

今晚夜場 七點三 九點三 優先獻映！

「嫂溺援之以手」可乎？？？？？

世界大導演溫戴克先生繼「火燒舊金山」又一大貢獻

◀一對天造地設的銀幕新情侶▶

現代潘安羅拔泰萊　摩登金蓮巴巴拉史丹域　合演

性愛的飢渴，燃燒她的肉體

# 嫂夫人

禮教的壓迫，咬嚙她的心靈

一筆糊塗戀愛賬那裏算起？

香艷蝕骨美高梅猛片！

這位嫂嫂爲哥哥離間了弟弟之愛，便做了弟弟的嫂嫂以報復哥哥，哥哥，嫂嫂的身屬於哥哥，嫂嫂的心屬於弟弟，鬧得哥哥左右爲難，弟弟哭笑不得！

◀華燈孤衾添離怨▶

◀燕侶鸞儔恨芳春▶

同場加映 三原彩色 鋼筆短片 藥師怪夢

---

永漢南太平沙

# 天星聲片戲院

電話壹四八八九

學生購票一律價 今天放映 溫拿巴士 達衛領銜 五千餘人 合演非常 偉大鉅片

## 絕島冤痕

下期廿四 一律半價 放映珍哈露之

## 花月夢殘

---

下九甫馬路

# 中山聲片戲園

自動電話壹二九二四號

大觀公司最新出品

## 大觀雜誌

全部十幕 幕幕精彩 包羅萬有 琳瑯滿目 美不勝收 目不暇給 材料豐富 蔚爲大觀

下期重映

## 鄉下佬尋仔

---

太平沙 天星　第十甫 新新　（今天同映）

溫拿巴士達領衛全體演員五千餘人合演空前偉大巨片。

鎗口瞄準他 鯊魚狂噬他 怒浪衝激他 惡魔追隨他

與囂俄「孤星淚」及大仲馬之「幾度山恩仇記」鼎足而三

橫禍飛來，竟成冤獄，嬌妻斷腸，恨哭訴之無門，壯士魂銷，痛沉冤之莫白，身囚荒島，望絕生還，聽怒潮之澎湃，掀起無限相思，苦鐵索之郎當，飽經非人生活，求生不得，求死更難，人間地獄，至斯爲極矣。

WARNER BAXTER

## 絕島冤痕

（學）（生）（購）（票）（一）（律）（一）（價）

---

（惠愛中路）

# 大新遊藝場

特別場 （日）莘蘿林 戰洗浮山 大鬧嘉興府 （夜）大英節烈

粵劇場 演南風劇團 （日演）假王子 （夜演）海底針

（影畫場）空谷蘭

---

惠愛中路財廳前

# 中國聲片戲園

自動電話壹二九二五號

今天放映 新華公司最新有聲片

## 狂歡之夜

胡萍金山周璇主演

孫衙門內●春色無邊

下期放映 聯美文學不朽巨作

## 淚灑相思地

---

# 南關 中山

兩院同時

十一月廿二日

承各界觀衆要求特定重映

## 鄉下佬尋仔

正牌鄉下佬林坤山主演

林妹妹 鄺山笑 大口何 朱桂清 譚玉蘭 等合演

---

# 白狼酬恩記

狗明星白狼主演

二十世紀霍士巨片

米高威倫及珍妙亞合演

雪山崩潰驚心動魄 惡獸困鬥血肉狼藉

月夜悲號，隨風遠送，狼聲悽切，令人聽之，不覺毛悚，況復身離故鄉，入此雪窖，能不神魂飛越哉！

義犬流血救恩主！美人冒險戀英雄！

明日換映 中國飛剪號

---

# 熱！熱！熱！

熱女郎美葦絲的熱情

戰勝這幾天的西北風

上海金城大戲院 連映十四天場場客滿 擠擁情形空前未有

本市新華大戲院 已映三天日日滿座 打破全市收入紀錄

中國人：不吃中國香烟是亡國□□

中國人：不看國產影片請良心主張

今日新華戲院最後放映 減收劵價 普遍介紹

---

程步高導演　歐陽予倩編劇

脫卸布衣穿羅彩，小一姑村交跌進青雲裏　●　玩厭春花換秋花，納袴子專把戀愛當兒戲

明星影片公司有聲對白巨片

同場配映最近時事特別片

## 魯迅先生逝世喪儀影片

魯迅先生病歿於其寓所，經親友集議，假萬國殯儀館治喪，斯時外界聞訊而來，瞻仰遺容者絡繹不絕，各界致祭既畢，乃舉殯至萬國公墓安葬，誠極其哀榮矣！

只有今天不決展期

另有告白

# 本省各界昨開 慰勞綏遠前敵將士大會

## 出席團體七百餘全場空氣極緊張 一致通過電慰前方將士禦侮救國

廣東省市黨部所召集之廣東各界慰勞綏遠前敵將士大會、於昨(廿)日下午三時在中山紀念堂開會、到會者有劉健羣、曾養甫、余俊賢、邢森洲、陳紹賢、劉石心、羅偉疆、方少雲、羅素約、曾三省、黃文山、伍智梅、譚小岑、陳宗周、及各界代表五千餘人、首由主席余俊賢宣佈開會理由、畧謂綏遠爲華北要隘、亦爲國防最前線、現在匪僞勾結、聯合進犯、前方將士浴血痛剿、本省同胞應一致奮起、共致精神及物質上之援助、次由劉健羣報告國內外情況、後由省黨務特派員曾養甫講演擁護領袖復興民族之途徑、言辭懇切、聽者動容、全場空氣甚爲緊張、並經全體一致通過議決案六項、(一)用大會名義致電慰勞綏遠傅主席暨前方將士、(二)用大會名義致電阿王沙王等、轉內蒙各王公策勵軍民抗敵守土、(三)用大會名義致電慰勞蔣委員長、(四)用大會名義勗勉閻副委員長、(五)組織廣東各界綏遠剿匪守土後援會、推舉省黨部、市黨部、省教育會、市教育會、機器總工會、海員工會、省商會、市商會、報界公會、新聞記者公會、律師公會、郵務工會、市婦女會、中山大學、勷勤大學、國民大學、廣州大學、嶺南大學、國立法學院、市銀行業同業公會、女界聯合會、女權大同盟、及海外同志社等、廿三團體爲委員、幷由省市黨部召集、以後關于各界一切慰勞前敵將士及其他救國工作、均應由本會統籌辦理、以收集中力量統一步驟之效、(六)各界民衆悉提供一日之所得、供獻國家、至六時四十分、討論完畢、高呼口號而散、茲附錄慰勞各電及口號于後、

### 慰勞電文

綏遠省政府傅主席勛鑒、並轉前方將士公鑒、此次匪僞甘爲虎倀、進犯綏邊、全國震憤、羣起請纓、執事與前方將士、秉承中央意旨、忠勇守土、浴血奮戰、予敵重創、捷音傳來、萬衆歡騰、惟匪燄未滅、切盼繼續清剿、百粵三千萬同胞誓枕干戈以作後盾、除妥籌鉅款集會慰勞外、謹先電慰、廣東各界慰勞綏遠前敵將士大會叩號、

綏遠阿王沙王暨蒙旗各王公勛鑒、匪僞勾結、進犯綏疆、凡具血氣、莫不髮指、公等秣馬厲兵、協力守土、神武仁勇、大義凜昭、遙瞻塞雲、無任感奮、所企策勉衆士、戮力一心、齊振雄威、共殲叛逆、追奔逐北、保我山河、本會決率百粵三千萬同胞、誓枕干戈、拼流熱血、共固國基、謹電馳慰、尚祈努力、廣東各界慰勞綏遠前敵將士大會叩號、

洛陽蔣委員長鈞鑒、匪僞犯綏、爲虎作倀、舉國憤慨、誓殲逆氛、鈞座宵旰徇勞、親臨決策、將士用命、民衆景從、行見赫赫勁旅、掃穴犂庭、犬羊醜羣、誠在闕下、百粵民衆、敵愾同仇、誓拼熱血、共雪國恥、枕戈待旦、用表待命驅策之赤誠、浴血疆場、冀盡忠勇衛國之義務、謹電奉慰、敬希亮察、廣東各界慰勞綏遠前敵將士大會叩號、

太原閻副委員長暨晉綏各將領勛鑒、匪僞犯綏、我前方將士秉承中央意旨奮勇抗戰、予敵重創、風聲所播、薄海同欽、我公毀家紓難、樹倡導之先聲、宜風從而雲起、惟匪燄未滅、切盼率我將士以破竹之勢、殲彼兇頑、保我山河、百粵同胞誓爲後盾、並集捐鉅款、藉賀軍威、北望燕雲、無任嚮往、廣東各界慰勞綏遠前敵將士大會叩號、

### 大會口號

大會口號如下、一、慰勞綏遠前敵將士、二、精誠團結共赴國難、三、統一救國步驟、四、擁護中央對外政策、五、擁護中央充實國防、六、全國一致準備抗戰、七、誓死守土、八、打倒帝國主義、九、復興中華民族、十、擁護盡忠謀國的蔣委員長、十一、中國國民黨萬歲、十二、中華民國萬歲、

### 報社學校電告匯款

本報【中央社】廣州民國日報同人捐款慰勞守綏將士、昨已將款匯寄綏傅主席轉發、原文云、綏遠省政府傅主席勛鑒、皓電計蒙察及、茲由中國銀行匯上慰勞金粵幣五百元、折合國幣三百二十二元四角五分、請查收、廣州民國日報社全體職工叩、哿、

**國華報** 匪部犯綏、經我軍痛剿、迭奏膚功、本市國華報同人、以傅主席暨前方剿匪將士爲國宣勞、特集資慰勞、由報館提捐二百元、幷由全體職工節食一日、捐薪一日、共得二百二十二元、合共捐集四百二十二元、即交中國銀行匯往、幷發出慰勞電云、『綏省府傅主席轉前方將士鑒、匪部犯綏、全國痛憤、我公揮戈剿擊、薄海同欽、敝報除提捐二百元外、幷由全體職工節食一日、捐薪一日、共得二百二十二元、合共捐集粵洋四百二十二元、交由中國銀行匯奉、謹先電慰勞、尚希察鑒、廣州國華報暨全體職工叩、哿、(二十)

### 軍校廣州分校

洛陽委員長蔣、太原副委員長閻鈞鑒、綏遠省政府傅主席勛鑒、幷轉前方剿匪守土諸將士均鑒、匪犯綏疆、國防所繫、凡有血氣、莫不髮指、前方將士、奮勇殺賊、捍衛國土、義薄雲天、遙念辛勞、益增感奮、尚望努力抗戰、振我國威、本校員生、日夕磨礪、枕戈待命、誓爲後盾、謹節食一日、先行籌匯千元、餽贈前方將士、藉表慰勞之至忱、中央陸軍軍官學校廣州分校主任陳誠、副主任陳芝馨、率全體官員生同叩、皓、校印、

### 復旦中學

本市復旦中學全體員生工友、以綏遠將士負責守土抗戰、特發起捐款慰勞、由教職員捐薪一天、工友節食一天、另學生自行認捐、又該校組織募捐隊、出發勸捐、

### 本報昨收慰勞金數

本報昨(二十)日代收到各界慰勞金數目如下、陳先生壹元、古元先生一元、努力文藝雜誌社式元、也也先生式角、謝立猶先生二角、凌秋芷先生二角、林占先生壹元、陳幹伯先生壹元、謝緯禮先生壹元、刁一清先生五角、立德堂五角、錢應先生壹元、以上共九元六角正、(均係粵幣)、連前合計粵鈔洋壹百壹十三元正、

### 各界電慰綏省將士

**黃主席等** 黃主席慕松暨全屆省府委員、頃電慰綏遠傅主席原文云、綏遠傅主席宜生先生、幷轉前方將士勛鑒、匪軍犯境、雄虺搖烽、執事以干霸之興兵、爲景丹之持重、我前方將士雪夜屢兵、壯中原之士氣、守已缺之金甌、捷報傳來、同深感奮、除全體民衆發起節食運動、另行募集慰勞金匯外、謹電慰勞、黃慕松、王應榆、劉維熾、宋子良、許崇清、羅翼羣、劉紀文、李煦寰、蕭吉珊、岑學呂、號印、

**中山大學** 國立中山大學各學院長鄧植儀、鄭彥棻、蕭冠英、范琦、及教授代表等二百餘人、昨(二十)日下午二時半、在法學院禮堂開援助綏東守土將士談話會、由蕭冠英主席、及宣佈開會理由、議決(一)電慰綏遠傅主席暨守土將士、(二)電請國民政府援助守綏將士、至五時許散會、

**婦女界** 廣東婦女界聯合會昨二十日電綏遠傅作義云、綏遠傅主席暨剿匪諸將士勛鑒、匪僞侵我邊圉、賴公等捍衛痛剿、此間婦女各界聞風興起、刻已努力募款、藉申敵愾、向望奮發忠勇、殲彼醜虜、南天遠望、曷勝仰慕、廣東女界聯合會叩印、

**市婦女會** 蔣委員長暨綏傅主席勛鑒、匪僞犯我綏東、國人莫不髮指、我公於此冰天雪地中、率領前方將士、再接再厲、固我邊圉、赤膽忠肝、衛國精誠、令人興奮、敵愾同仇、除努力募捐援助外、謹電奉慰、敬祈繼續努力、廣州市婦女會叩、

**機工總會** 綏遠傅主席暨前敵全體將士均鑒、匪僞通敵、犯我國土、警電傳來、舉國憤慨、公等督率抗戰、血保疆、至堪欽佩、務望凌厲前進、殲彼寇仇、機工等義切同舟、誓竭熱誠、共籌募集、款有待、謹先電慰、廣東機器總工會執行委員會暨全體工友同叩、

## 勵志社廣州分社積極籌備

【本報專訊】中央勵志社、自粵局奠定後、即進行籌設廣州分社、預算開辦費一萬元、每月經費一千元、勵志總社幹事施邦瑞日昨已抵粵、訪謁黃主席慕松、商討成立勵志社廣州分社事宜、以便加緊籌備、大約本年年底可成立、

## 黃埔支線 第一標工程昨日開始建築

### 沿路涵渠經已勘定 第二標路線日內測竣

中央當局、爲便利開闢黃埔商埠起見、特限令于六個月內、完成粵漢鐵路黃埔支線、以利運輸、頃查該線由西村至燕塘一段、自測量完竣後、現已決定劃分兩標建築、第一標路線、由西村站零公里起、至五公里六止、第二標路線則由五六公里六、至十公里即燕塘軍校前止、第一標工程土石方部份、係由同益公司承辦、涵渠部份、則由合泰公司承辦、已於本月十四日正式簽約、沿路工建築、至由燕塘至黃埔一段、路長十六公里、日內亦可測量完竣、下月初興工建築、此段工程將來亦分爲第一第二兩標辦理、第一標路線由燕塘起、至石牌止、第二標則由石牌至黃埔止、將從石牌方面興工、全線工程準于明年五月底完成、

## 宋子良日間赴港 迎宋子文

【中央社】財政廳長宋子良、以全國經濟委員會主席委員宋子文、於前(十九)日南下、抵港、參加香港廣東銀行復業典禮、幷擬順道上省視察本省財政金融經濟、宋廳長爲歡迎宋氏晉省、擬於日內由省赴港迎迓、

## 國糖產銷協會分會籌委業已委出

【本報專訪】財政部爲謀發展整個國產糖業起見、曾在上海成立國產糖業協會、集中國產糖業份子、以謀土糖業之發展、粵省方面自派林翠鉞南下抵粵後、擬在粵設國糖產銷協會廣東分會、各情已誌本報、頃聞國糖產銷協會以粵省國糖異常發達、亟應有急切成立廣東分會之必要、特于昨日委出省營糖廠經理司徒錫、財政部食糖運銷管理委員會駐粵辦事處主任馮偉、與華行糖業經理王乃舒等三人爲籌備委員、查司徒等奉派後、現已積極籌備、徵求國產糖業鉅子加入云、

## 農民銀行廣州分行昨開業

### 即日收入存欵達四百餘萬元 將于汕頭韶關各地設辦事處

【中央社】中國農民銀行廣州分行、昨(二十)日上午九時開業、市長曾養甫、委員長廣州行營經理處副處長何偉業、廣東省行長顧翼羣、市行行長江英志、暨各政府機關、銀行商界團體代表、均到該行道賀、由該行正副行長沈鏡王鎧親自招待各來賓、幷引導參觀、該行是日共收各種存款達四百餘萬元、幷聞即將於汕頭韶關江門等處籌設辦事處、及向內地擴展救濟農村經濟、

## 敵機炸綏聲中 本省防空展覽昨日開幕

### 徐景唐宣佈開會意義 陳列器材駭目驚心

【中央社】廣東綏靖主任公署防空處、舉辦防空展覽會、際茲敵機轟炸綏東聲中、已於昨(二十)日上午十時在省立民衆教育館開幕、現在先把開幕的情形、和會場的內容、分次述下、

**場外佈置** 防空展覽會、是假中華北路淨慧公園內省立民衆教育館裡、公園門前、搭架牌坊一座、橫跨中華北路、這座牌坊是搭成架像空中直插而下的軍用飛機、高懸國旗、並懸「防空展覽會」之橫額、兩旁亦懸有布質「防空建設急於一切」「努力防空鞏固國防」的標語、防空公園及會場門首都懸有生花綴成「防空展覽會」橫額、園內民教館前空地、陳列阿威安雙位練習機一架、這是前廣東空軍飛機製造廠出品、有一百一十匹馬力、速率每小時一百英里、續飛能力四小時、展覽場入門首也懸有生花「會場」匾額、還有紅綠綵橫繫門上、會場內外都滿地貼着防空警惕標語、行禮的禮堂就在樓上、

**開幕情形** 到了十時左右、第四路軍總部參謀長徐景唐、中央軍校廣州分校副主任陳芝馨、委員長廣州行營第二廳長劉建羣、第四路軍無線電學校杜廷鏞、防空處長陳海華、市黨務特派員方少雲、伍智梅、市府參事黃世光、衛生局長歐陽慧璁、廣西綏靖主任公署駐粵辦事處主任闕宗驊、暨各機關團體代表來賓二百餘人、主席徐景唐領導行禮如儀、

**主席致詞** 徐氏致開會詞、畧謂本人代表余總司令主持開幕典禮、有兩點意思、貢獻各位、自從歐戰以來、由平面戰爭而至立體戰爭、現在我國形勢非常危迫、對于防空極爲重要、現在不單獨要靠陸海空軍完全負起這個重要責任、全國民衆對防空應當協力、要把物力財力智力貢獻國家、然後始能衛國家、九一八以還、國勢日益危急、現在防空展覽會開幕、正是敵人的飛機翱翔、在我們頭上轟炸的時候、我們除了靠軍隊準備抵抗外、我們的民衆就應要馬上準備一切、尤其是防空工作、這才不愧我們今天在這裡開防空展覽會、也就是這個展覽會的意義、徐氏說後、致詞的有方少雲、伍智梅、劉建羣、眞是語語珠璣、詞華並茂、聞之令人感奮、由市立女子第一職業學校陳素蘭姑娘在會場前口剪綵開幕、各來賓魚貫入內參觀、

展覽會前牌樓

本報記者攝

**器材一覽** 各種模型場內入門處、東便陳列飛機大小各種炸彈模型、防毒面具藥品、及防毒吸養機、還有穿着的防芥子、糜爛性毒氣的膠衣、觀者一見、都由驚奇而起恐怖、幷且覺得將來戰爭確不能不從事提防、壁上張懸防空標語、和各器材模型說明紙張、琳瑯滿目、隨入「地下室」室內佈置表示將房屋裝置臨時簡單防禦敵機投彈的防禦工事、陳列砂石木材三合土鐵板各項、抵禦炸彈鐵片的厚薄比較、還有室內濾器機、和窗戶防禦比較模樣、沿地下室轉登禮堂上的燈火管制室、室內設置戰時狀態、房屋燈火陰森遮蔽標本、和各種防空燈罩的比較、關于屋背應鬆的各種防空色素、這兒便有不少的房屋模型、從右邊至禮壇前座陳列是積極防空的器材、有一三二公分和二公分兩台高射機關槍、索德哈雷式防空聽音器一具、像戰場上裝置一樣、還有各種積極防空兵器演習照片懸掛、步下禮堂中、陳列廣州市防空配備圖、是鳥瞰型模一大座、佈置極爲巧妙、其中附敵機襲擊陸空兩軍防禦擲法、和不幸敵機侵入投下夷燒毒氣等炸彈、軍隊怎樣情報警報、民衆怎樣避難、怎樣消極防空等狀態、表示這座模型、要算民衆對于防空知識有顯明瞭解的深刻印象、還有警報機、燈式標示機、飛機操縱小模型、日本各種軍用民用飛機影片、再轉左室內、便有救護消防各種器械陳列、和臟質的被芥子和各種毒氣侵害的人體模型、這種模型構造得維妙維肖、

**女生服務** 【本報專訪】還有一點、記者敘述的就是在展覽室的三個部份、都有三位年青的女學生把每部分展覽模型、很和藹的向觀衆詳爲解說、雖任午候人羣擁擠中、亦落落大方、毫無倦容、打聽結果、原來這幾位熱心指導說明的女生是沈衛貞、張雪馨、陳葆眞、鄒志芳、宋琪芳、區勵貞、江惠嫻、石祥海、梁惠齡、係省立女中、執信、市女一職各校派來輪流服務的高年級學生、當記者循指示路線出場時、綏靖署招待股職員替幾位勸衆試戴防毒面具、並爲解釋不怠、可惜將出門口、觀衆有如潮湧、擠擁得水洩不通、急煞了一位外省的公務員、氣沖沖的說、一不得了、這壓擁擠、如何進去、時出又守得自九時起至五時止、不看了、隨即回身一衛出場去了、關于這點在主管辦事處的人、確有在門首改善入場的辦法、以免擁擠、爲便利公務人員參觀計、時間也值得相當的變通呢、

會場陳列之戰鬥機

本報記者攝

## 省府通令各縣限期組農村合作社

### 文到一月內卽須組織成立

省府主席黃慕松、以舉辦全省農村合作事業、正在積極進行中、對于各縣農業合作社、亟宜加緊籌設、俾將來舉辦農業貸款、得合作社協助、因此昨特通令各縣政府、限于文到一月內組織成立、

## 將繼續指導行人

### 市新運會昨召各代表會議 決定各團服務地點及日期

**勞働服務團** 【中央社】廣州市新生活運動促進會、本週繼續調派各機關各學校勞動服務團指導行人、昨(二十日)下午三時、該會召集各服務團代表到會談話、計到培正、軍校廣州分校、國民大學附中勞動服務團、廣州市營業稅局、仲元中學、緝私總處等代表、由該會調查股副股長李君諾代主席、即席決定各勞動服務團服務時間及地點、茲探錄如下、十一月廿一日(星期六)下午六時至十時、私立培正中學、在永漢北路惠愛路口至大南路口段、永漢南路口至泰康路口段、泰康路口至天字碼頭段、二十二日(星期日)上午十時至下午六時、中央軍校廣州分校、在永漢北路惠愛路口至大南路口段、永漢南路口至泰康路口段、泰康路口至天字碼頭段、二十三日(星期一)下午六時至十時、廣東全省水陸緝私總處、在永漢大南路十字路口、廣州市營業稅局、在永漢北路惠愛路十字路口、私立仲元中學在永漢北路全段、國民大學初中在永漢南路全段、

## 審核清壁運動用款數目

【中央社】市新運會於昨(廿)日下午三時、召開各清壁運動區用款數目審核會議、出席者各區副指揮主席齊廉與、行禮如儀、(甲)報告事項、(畧)、(乙)討論事項、(一)關於支出單據數目之審核案、(議決)單據完備、數目無訛、應予核銷、(二)關於不敷之數、應如何歸款案、(議決)查照原案、由省市新運會平均分担之、(三)關於獎給參加清壁運動各勞働服務團獎旗式樣、應如何規定案、(議決)式樣如圖(圖畧)、(四)關於各區未洗淨之墻壁、應列出函各分局負責洗淨案、(議決)通過、

## 種痘運動今日開始

市衛生局以時屆秋冬、氣候乾涸、爲防止天花流行症起見、已援案舉辦第廿屆種痘運動、開種地點、經令市立醫院及所屬各衛生區署、暨市內公私立醫院、遵照辦理、于今(廿一)日起實行、幷派員前往協助一切、凡市民到場請求施種、概不收費、以期普及、以保公衆健康云、

## 五縣土地限期測竣

【中央社】省地政局爲整頓南海、番禺、順德、新會、台山、五縣土地測量工作、改組特派員、將各局均經接收完畢、並即繼續施行人工測量土地、省局爲促進此項工程進行、特限分各局、須於明年一月底以前、將各該縣土地測量完竣、幷須四月底以前、將地圖繪具呈報備核、

## 省府一二六次會議

### 徐紹楨公葬交民教廳擬辦法 工業管理處長暫由建廳長兼

【中央社】省政府昨(二十)日召開第二十六次會議、出席者王應榆、劉維熾、許崇清、劉紀文、羅翼羣、列席者岑學呂、李煦寰、董仲鼎、代秘書長史延程、秘書熊公福、茲將各案擇要錄後、(一)奉國府轉奉中央執行委員會函、爲本會第二十二次會議決、准予公葬故委員徐紹楨、轉行仰遵照、飭廣東省政府辦理案、(決議)遵照、交民教兩廳擬具辦法呈核、(二)國民經濟建設運動委員會廣東分會函復本會組織調查委員會出發調查各業一案、該局除能供給統計材料、及調查助理員外、其餘仍由敝會籌劃、茲將調查費核減爲六千九百三十元、連同修正預算請提會如數撥支案、(決議)照撥、(二)財政廳長、建設廳長、教育廳長、民政廳長、會同審查奉發廣東省財務人員訓練章程概算一案、茲將修正章程概算附繳、是否有當、請公決案、(決議)照審查修正之章程概算辦理、(四)至(七)(畧)、(八)建設廳提議、廣東省營工業管理處處長一職、在未物色相當適官人選以前、擬即由廳長兼任、至副處長及各組組長人選、容再依章呈荐、請公決案、(決議)通過、

## 省行與交行舉辦 蠶絲貸款將實現

### 範圍分蠶農織工絲商三種 放款額按照農民所需而定

**順德蠶絲衰落 在缺乏流動金**

【中央社】廣東省銀行爲復興粵省蠶絲業、特擬與交通銀行聯合舉辦蠶絲貸款、經得交通銀行同意、並曾派該行中華農業合作貸款團陸國經來粵、會同省銀行代表前赴順德縣大良容奇桂洲各地、調查該處蠶絲業實况、以使將來放款、各情已見昨報、現陸氏等調查完畢返省、記者昨特訪問陸君於旅次、據談、順德縣農村經濟崩潰、致該處蠶絲業衰落、倘能從速加以適當救濟、不難復興、該處蠶農織工所最感困苦者、即流動資金缺之、蠶農多僅待小數本鏹飼蠶、倘收成蠶絲、一旦滯市、育蠶即不能繼續、陷於靜止狀態、織工亦然、苛出品一朝滯銷、或商方壓價、織工受苦不堪、日前順德織工出品絲綢一疋、約成本十五元、需時四日、售市價約十六七元、即織工每日僅獲得數角報酬、且未必即能售出、苦況確非言語可能表達、現廣東省銀行決與交通銀行舉辦蠶絲貸款、詳細辦法正在草擬中、不久即可實現、內容概分蠶農、織工、絲商三種、放款額數按照農民所需而定、擬最大數量款項放出、將來銀行在農村內組織合作社、農民可向合作社領借、俟蠶農織工有所收成後、即將出品賣與合作社、由合作社會同農商雙方擬定公平價格收買、如本則可盤齊絲業市場、避免一般商人壟斷價格、推毀蠶織工之害、彼本人候所辦各事就緒後、即行北返、

## 徐樞行將運粵

前任廣東省長、革命先進徐紹楨、字固卿、自解職後、隱居上海、對于政治甚鮮聞問、惟關于發展國家實業、始終以私人資格勷助、不幸本年八月間病逝、當局以徐氏爲粵省番禺人、生性和藹忠厚、長粵政時、造福粵民不鮮、現決定將其遺骸、運回粵省原籍安葬、同時飭由粵省府勷助葬禮、藉以表示欽崇獎勵耆宿之意、

## 楊華日昨日返省

### 巡視水利工程完畢

【中央社】水利局長楊華日、此次赴西北江鶴山、高要、高明、順德、三水等縣、視察各地基圍、水閘、及其他一切水利工程、分別巡視完畢、昨二十日借同各員由蘆苞、三水乘車返省、抵達、隨即定今(二十一)日上午七時、往謁建設廳長劉維熾、報告視察經過、

## 仁濟西路今晨火警

### 焚去豬肉店一家

【本報專訪】西堤太平分局段內仁濟西路第四十四號良興豬肉店、於今晨二時二十五分、因焙臘味失慎、燃着板棹、遂致焚如、消防二隊派機到場灌救、直至三時五十分始熄、計燒去該店三樓全座、二樓天台、工場、損失約千餘元、

## 保甲宣傳

### 學生担任宣講

編辦保甲、雖屬舊制翻新、然其中進行手續、實屬經緯萬端、非輕易舉、若非使民衆明瞭其意旨、則肴手頗難、而收效自緩、廣州市保甲編查處、有鑑及此、認爲非積極宣傳不爲功、除製造各種保甲宣傳標語、定由十二月一日起、分掛公共遊樂場所及街道當中處外、同時擬定宣傳大綱、請由市立各中學生担任宣傳舉辦保甲意義、務使市民認識此舉、係爲堅強人民組織、及擴充人民自治能力起見、俾將來能勸助政府舉辦一切新政設施、以收上令下達之効能、另查保甲編查處、昨(廿)日已擬就組織大綱、準備今(廿二)日呈省府備案、及赶緊編保甲號數、限本月底編竣、下月一日開始釘裝云、

**保甲編查處籌備**

# 各地通信

## 二十九軍舉行秋季演習詳情

### 分南北兩軍二萬人參加 宋哲元任總監宿營固安 軍政要人學生多往參觀

【北平通訊】陸軍第二十九軍、本年秋季演習、於本月十一日開始、其間有宿營、對抗、追擊等項動作、宋哲元十三日離平親往演習地點監臨、共歷四日、十四日下午三時許竣事、駐平津日本武官、綏署重要人員、清華、燕京、兩大學男女學生、均組織團體前往參觀、十四晚返平、茲紀經過詳情於後、

演習部隊配置、於開始之前一日、即可完竣、計分藍（即北）紅（即南）兩軍、以駐南苑三十七師馮治安部步兵三團、加特務團（包括騎砲工輜）一團、編成一混成旅、以旅長何基澧爲混成旅長、更以駐任邱一三二師趙登禹部步兵三團、加特務團一團、組織一混成旅、以旅長石振綱爲混成旅長、兩軍官兵近二萬人、並設總監部、由軍長宋哲元任總監、師長馮治安、趙登禹、副之、張維藩任參謀長、並中央審判長、北軍、南軍、各設審判官、北軍由教導團長林開甲充任、南軍由教育處長徐庭瑤充任、十一日下午、南北兩軍同時動員、北軍由南苑出發、當晚在鎮國寺宿營、南軍則抵固安宿營、十二日、更同時前進、在龐各莊對抗、參謀長張維藩、副總監馮治安、趙登禹、是晨同由北平前往主持、兩軍對抗因白晝相持不下、故激夜激戰、南軍卒以被迫過甚、於十三日拂曉不支、除命一小部應戰外、大部均行撤退、北軍當猛力跟追、至晚、即達永定河附近、當在檢偕鎮集合、士兵吃苦耐勞、精神極爲奮發、是晚、北軍更以少數部隊在十里舖佯渡掩護、大部則由辛莊工兵臨時架成板橋、渡永定河、十四日拂曉起、向南軍總攻擊、於是主力戰門開始、一時砲響隆隆、步兵亦以無鉛彈不斷射擊、紅光燭天、烟幕瀰漫、雜以鞭砲之聲、十數里內可聞、約一小時後、即越過固安、總監宋哲元、係於十三日午前由平出發、秦德純、鄭哲熙、陳繼淹、王式九、楊兆庚、過之翰、門致中、劉治洲、隨行參觀、先集合南苑、

十二時一刻、繼續前進、經過黃村、龐各莊、梁家塢、辛莊、十里舖等處、沿途均下車、召集農商代表、垂詢一切、並接見小學生、沿途各村鎮商民代表、成持小旗列街歡迎、宋氏對小學生按人數多寡、分贈五十元、或百元、爲購制服之資、當日下午、行抵永定河北岸、張維藩、馮治安、趙登禹、均來歡迎、並陪同至辛莊、參觀工兵所架板橋、約半小時、繼續前進、至固安城外、五里許之高莊頭宿營、帳幕共九個、搭於高莊頭樹林內、就寢前、由總監部備晚餐、每人發給一包、內裝饅頭兩個、窩頭一個、鹹菜一塊、牛肉半斤、鷄蛋兩個、更由固安城內担來開水數桶備用、餐畢、宋偕劉治洲赴固安城內巡視一週、旋返帳幕、召集總監部人員講話後、即行就寢、宋獨任一棚、張維藩、馮治安、陳繼淹、張樾亭等、同一帳棚、過之翰、趙登禹、劉治洲等、同一帳棚、鄭哲熙、楊兆庚、王式九等、同一帳棚、均于稻草上睡臥、有僅携毛毡者、有携棉被者，入夜天寒、無被者即向有者借用、一時趣味橫生、雖宿野外、亦覺舒適、秦氏於棚中抱頭而臥、有人即謂市長鑽稻草、秦答、此乃眞正臥薪嘗胆、一夜度過、十四日侵晨六時、均行起床、盤裝乘馬出發、七時四十分抵陣地、時主力戰門尙在繼續、宋氏閱畢、當下令停戰、旋折回高莊頭、集合清華、燕京、等校男女學生講話、謂「各位不辭勞頓、隨軍而來、足見吃苦耐勞之精神、甚爲敬佩、中國民族情性甚大、事事落後、如能振刷精神、努力圖強、必有辦法、本人無黨無派、自二十歲開始從車、直至現在『起初因只管軍事』、無機會與各位見面、故現在因兼半政務、故亦樂與諸位一談、本人一向主張、無論何人只要是以國家社會、及民族利益來相談者、極願虛心接受、若徒爲個人利益、則決不多與接近、個人本此主張、絕不怕任何艱難與壓迫、希望大家好自鍛鍊身體、努力讀書、爲他日國家之用、」十二時十分、全部官兵均到達指定地點、排爲口字形、首由宋氏繞行一週檢閱、繼中審判長林開甲、徐莛[illegible]

（十月十四日）

## 國立中央大學校長 羅家倫遊綏觀感

### 前方士氣極爲煥發 傅主席尤矢忠報國

【北平航訊】羅家倫、昨（十六日）上午在清華大學演講、羅在七年前曾長此校、重遊故地、極感愉快、演講時、首對七年來清華之發展及在學術上之貢獻、表示贊許、次言其個人對時勢之態度、又對綏遊、畧抒觀感、末對該校師生有所勉勵、講詞頗長、歷二小時、畧謂、今日舊地重來、見較七年前更莊嚴美麗及在學術上有重要地位之清華、極感愉快、而尤有快於此者、即多數在學術上有貢獻之學者、在此同時工作、此處學術空氣之濃厚、最可實貴、個人此次北來、故舊多以感想相詢、我以哲學上矛盾之態度答之、我近來之態度、一方面爲命定主義者、一方面爲樂觀主義者、不幸生於矛盾主義之時代、不期此矛盾主義竟發生於本身、但生於今日、即須如此、明知創造有人毀滅、但、

**必須創造**

兄弟在京擴充圖書館、有外人參觀後甚讚設備之周、而謂爲備毀滅之用者、信如此言、吾人不能規避而無所舉措、建設不易而破壞甚速之事甚多、均不能勉力而期克服、勝過難關、乃得安慰、此爲命定主義之態度、至於爲何有樂觀主義之態度、則以最近五年來中國之發展、最足使人興奮、如退三十年而視今日、則爲整個民族之最偉大的時期、

**近五年來**

科學上之進步、可謂遠超前百年、而[illegible]世界上標準學報之上、均有中國學者之論著、各重要學會中、[illegible]學者之言論、此非勉強可爲之事、[illegible]諸教授在近五年中、于學術上有[illegible]人、講及國內一般的現象、[illegible]如各地公路之修築、[illegible]之延長、浙贛路之興修、[illegible]均爲非常艱鉅之工作、[illegible]非一偉大工程時期、[illegible]有人在努力工作、[illegible]畛域而擁護統一、[illegible]可樂觀之事、

**此次遊綏**

行經大同、包[illegible]台等處、與傅主[illegible]、暨其他將領、相晤、具見守土衛[illegible]士氣精神煥發、極爲興奮、照準備[illegible]勢可告無虞、綏東告緊以來、各方[illegible]、傅主席表示暫不接受、謂係無[illegible]愧、均以捐助者之名義存諸銀[illegible]動之時再行動用、此種表示、何[illegible]

**時至今日**

[illegible]

（十一月十七日）

# 地方簡報

## 曲江

### 警衛隊槍斃隊長

曲江縣第四區桂頭墟駐防警衛隊獨立小隊長鄧樹槐、四十八歲、馬壩人、任職數年、屢著功績、不料八日晨十時許、竟被部下隊兵之人、黑夜持槍衛入鄧褥外室、撲前用蛟帳被朧等將鄧包闡綁細、鄧知朧間、在夢中驚醒、大該隊兵必非好意、乃堂呼救命、竟爲隊兵當有開槍將之轟斃、當時擬鄧之心腹衛兵鍾某、等趙前奪槍、又被隊兵傷槍傷左脅胸部多處、廣勢甚重、恐有性命之追、事後該小隊副拔隊颺緝時、各兇徒業已遠繆、無法弋獲、祇得將衛過各情呈報曲江縣警法大隊部、並請曲江地方院派員驗屍塡格備案、隊開曲江縣政府、以該兵等、胆敢如比兇暴、嚴殊屬不法、特飭部屬案密踊緝兇徒、務獲歸案究辦云、

## 定安

### 各界舉行清潔運動

一五二師九○八團、自奉命駐防瓊州之定安縣後、對於推行新生活運動、無不著着進行、除協助縣政府組織新生活促進會外、並於昨日召集民衆各團體各鄉里長、開聯席會議、議決商店住戶各出壯丁一名、全地分爲東西南北中五區、城之東南由九○八第一營官兵負責清潔、城之西北由第三營官兵負責清潔、城之中[illegible]

[illegible]熱烈參加云、

## 三水

### 縣府派員調查旱災

昨以縣屬各縣長陳卓于霖、天迭遭水災、現正晚造收穫之期、又値天旱爲災、特發出各調查表、委員前赴各區分別調查、塡表具報、以憑核辦、

## 東莞

### 縣城各界開游藝會

東莞縣城各界民衆、前奉命籌款購機蔣壽、以時間關係、成績甚微、未足以表示尊崇領袖之敬意、特決定在縣城中山公園開游藝大會、一連五日、將所得款項、繼續撥付往購機壽蔣會、該遊藝會於昨十九日開幕、除各種游藝應有盡有外、另僱有漢壽年男班、華芳艷影全女班共兩班大戲、另在公園前蓋搭戲場一所、公演新派劇、任人觀演、不另收費、各鄉農民以正當晚造之收穫完成、農事稍暇、頃到游藝會參觀者、人如山海、極形閣熱、預料成績必有可觀云、

## 南海

### 農民請貸款備春耕

[illegible]

## 海豐

### 區長聯請禁米出口

[illegible]

## 豐順

### 縣府佈告提倡冬耕

[illegible]

## 惠陽

### 駐軍派隊開墾植場

[illegible]

## 陸豐

### 軍政組隊肅清海盜

[illegible]

## 潮安

### 新運會改組成立

[illegible]

## 廉江

### 新運會整飭市容

[illegible]

## 博羅

### 定期檢查烟民執照

[illegible]

## 梅縣

### 籌備童軍大檢閱

[illegible]

## 台山

### 清潔檢查成績評定

[illegible]

## 樂會

### 警衛隊包圍區公所

[illegible]


# 曾靄民戒烟藥水

本醫師戒煙有二十年之經驗、所製戒煙藥水、乃根本消除體內積毒（非如市面之一般代癮藥）功效卓著、戒烟諸君、祈爲留意

買藥戒（日癮一錢購服四元的一罇或二元的二罇、二錢癮服八元的一罇、三錢服十二元的一罇必斷癮）

留醫戒（日癮一錢者共收房膳藥費注射費共二十五元加癮一錢增收十元、如不斷癮原銀奉還）

留醫院 發行處 廣州財廳前永漢北路二一五九號 昌興街福仁藥房（電話一弍四八八）

# 趙大光 燕窩精

兒科特效良藥——主治兒童精神頹喪 食慾不振 面色青黃 身體孱弱

每包僅售一毫——能使兒童胃口增加 伶俐活潑 保持健康 快高長大

廿六年日歷 隨貨附送

廣州十八甫北 趙大光藥行廣告

# 丁卜解決了睡的問題

人生行樂耳，給你半世慰安和休息的床鋪怎能不把它弄好一點？爲着這個問題，丁卜早已準備了許多舒適的物品被褥蚊帳枕墊等……供你享受了，它包你喜歡的，如不合用，可原價十足收回，這就是廣東話平夾靚的証明啊！

被褥：絲棉被 鴨絨毛被 特製棉胎 褥全絲織 花被面 刺繡被面 床褥綫繡或印花床布

蚊帳：原幅無骨洋珠羅 織花羅 幼紗羅 全綠全蔴羅布情 工縫製絲網蚊帳

枕墊被簾：美術刺繡案或名畫線繡枕墊被簾 漆布木棉枕 氣枕 背花枕巾 印花窗簾布

鋪在財廳前昌興街 電話一六九七五

# 革咳防癆 唐拾義久咳丸

專門治咳醫師 廣州下九路 父子大葯廠發行

唐拾義哮喘丸 服後立即喘止 痰消除根免發 誠唯一治喘良藥也

△定價▽ 每瓶一元二毫

# 法國醫學 花柳專科 何棣華

合併花柳 特治白濁

根據法國最新合劑療法與多年專門檢驗治療經驗一切男女花柳白濁梅毒硬疳疔疹骨痛腫爛痛疳橫痃芒菓血淋腎囊腫痛皮膚血毒癬疹等症無論新起舊患單發併發變症慨能一併混合特治確具驚人奇效立治數天全愈負責迅速斷根

設備顯微鏡檢驗·診症免費

各種針射二元至五元 負責醫治廿元至卅元

醫所 太平南路新亞酒店隔鄰（電話）一五九六〇

# 米王粉

形似米而營養分較勝於米用上湯或糖煮之爽滑可口尤非米類所可比擬

廣州香港製麵公司出品 一德西路四百二十二號

# BAYER

兩粒新包裝的阿司匹靈問世

各藥房都有出售價如低廉攜帶便利包裝衛生兩粒新包裝的阿司匹靈

廣州謙信洋行總經理 各處藥房均有代售

廣西全省經理梧州居仁路五十二號和興號 四邑石岐陽江經理：江門蓬平路九十號協和藥行

# 國際

## 奧匈將繼起 承認西民軍政府
### 俄對意德新步驟頗驚訝 英將繼續施行原來政策
### 西國民軍阻止列强以軍火供給對方

【海通社廿日布達佩斯電】據消息靈通者言、匈牙利與奧地利兩國政府、將繼德意兩國之後、在此數日間使正式承認弗朗哥上將之國民軍政府爲西班牙合法之政府、並言奧匈此舉、爲德意兩國承認佛蘭高政府後之當然事實云、

【海通社廿日柏林電】安格利夫報駐莫斯科通訊員消息、德意兩國承認弗朗哥政府之消息傳至莫斯科後、當局對之、有驚訝之表示、蘇俄當局原定于十九日在莫斯科大戲院開游藝會歡迎西班牙赤軍代表團、亦因是而中止、

【中央社羅馬廿日路透電】據悉義國並無意因承認弗朗哥政府之結果而退出不干涉西班牙內戰調整委員會、且否認義國擬封鎖仍在西政府手中之西班牙各港之說、惟如有必要、義國將採取嚴密辦法、以保衛在西義僑之權益、聞義國軍艦若干艘現分泊於巴薩羅納及其他西政府統制之各港以保護義國之利益、

【中央社羅馬十九日路透電】義政府已任駐馬德里義大使署領事官郝薩斯爲駐弗朗哥將軍政府設在地之義代辦、並允其前往蒲爾哥斯駐紮、駐西義大使貝特拉齊刻居法境業經召回、

## 英勸民軍 勿封鎖港口

【海通社廿日倫敦電】德意兩國承認西班牙弗朗哥政府後、英國國會議員勞工黨領袖在國會質問政府今後之態度如何、外交部長艾登答云、德意兩國之承認弗朗哥政府對于英政府之態度、將無任何之影響、英政府將繼續施行其前此所宣佈之政策云、勞工黨領袖阿特利復言、外長此言是否英政府拒絕承認佛朗哥政府云、艾登答云、本議會當深知承認交戰團體爲交戰團體與承認交戰團體之一爲西班牙政府之別、除此點以外、吾不再欲有所言、至于外強之干涉西班牙內亂事、德意兩國、實不如別國之甚云、

【海通社廿日倫敦電】倫敦泰晤士報外交通訊員批評弗朗哥上將所致與英政府之牒文、聲言將盡其所能以制止外國軍械之運入巴塞羅納云、英政府或將不承認弗朗哥上將之軍、有轟炸巴塞羅納之權、英國海軍之駐于該港者、現有巡洋艦一艘、毀滅艦多艘、隨時準備爲護僑之用云、

【海通社廿日倫敦電】自佛朗哥上將宣佈西班牙國民軍行將封鎖巴塞羅納與瓦稜西亞兩港後、英政府即向國民軍政府聲明封鎖後之情勢、消息靈通方面深信英政府將先勸佛朗哥勿採用此種步驟、至萬不得已時、亦將要求顧全英國利益、此間深信法國亦將採取同樣步驟、

## 法國報紙 對西國預測

【海通社廿日巴黎電】法國急進社會黨所辦之共和報著論批評西班牙自德意兩國承認國民軍政府後之影響問題云、德意兩國承認國民軍政府後、受其影響最大者、將爲法國、此後國民軍政府、將有一百零五兆之歐洲人爲之聲援、弗朗哥上將將可正式向各國抗議援助馬得里政府之事、其前此所得叛軍之名、將改加于馬得里政府矣、匈牙利、奧地利、葡萄牙、與南美洲等國、既與馬得里政府斷絕邦交後、將必繼德意兩國之後而承認國民軍政府、且希臘、南斯拉夫、阿爾巴尼亞與日本等之態度、仍未知其何若、深信不出一星期之內必有十國以上之承認之者、該報末云、法國所需精明之領袖者、莫以此時爲甚云、

## 西駐瑞使 到任遭拒絕

【海通社廿日斯德哥爾摩電】西班牙政府委任巴倫西亞女士爲駐瑞典公使、瑞典政府拒絕批准承認之、據此間某報載、新任西公使仍貿貿然赴任、昨日抵步、西班牙使館人員、亨以閉門羹、新使堅要開門、卒由使館職員以武力拒之始退、

## 西國民軍 昨通告列强

【中央社倫敦十九日路透電】據悉蒲爾哥斯政府、今日已通知英法及其他列強稱、國民軍擬用各種可能方法阻止軍用品之輸往巴塞洛那方面、現料英法兩國將因國民軍此舉而會商關於地中海之海軍地位、英政府頃正攷慮英國商輪應付辦法、

【中央社馬德里十九日路透電】據聞西班牙國民軍領袖弗郎哥已致警告于英國海軍當局畧稱、西班牙東海岸一帶、萬一發生軍事行動、外國船隻恐將有危險之虞、國民軍方面、只準備保障外國船隻在指定之某數地停泊云云、昨日巴塞洛那之德義僑民、均已接到警告囑令退出、因國民軍有砲轟該地之可能、外訊國民軍不久又將由海陸兩途開始總攻、

【中央社巴黎十九日路透電】據聞西班牙國民軍總司令弗朗哥宣言、擬將巴塞洛那港封鎖之結果、法政府對于所定之辦法、將無所變更、日下已有法巡洋艦驅逐艦各一艘起椗開往巴塞洛那、並將留駐該處以待後命、

## 西國兩軍 戰事仍激烈

【中央社巴黎十九日路透電】據某報接訪電稱、昨夜有西班牙叛軍巡艦一艘、兩次砲擊巴薩羅納港、損毀甚微云、

【中央社馬德里十九日哈瓦斯電】國防委員會、頃于午後發表公報內稱、政府軍已在西北郊擊敗叛軍、而將大學區奪回、政府軍現有生力軍開到、並有大砲運到陣地、愈益鞏固、現方向前推進、至于叛軍則現繼續進行毀滅馬德里城之計劃、今後數日內、天空轟炸、若不停止、則全城將成廢墟云、另一公報則稱、本日午後、叛軍大舉進攻、謀佔領馬德里城、但政府軍奮勇抵抗、甚且舉行反攻、卒將叛軍擊退、叛軍飛機、又曾結隊飛來轟炸、當由政府軍飛機昇空應戰、結果叛軍驅逐機及三引擎轟炸機各三架被擊落地、政府軍方面、僅有驅逐機二架落地、此外政府軍飛機、曾往地中海瑪育加島、巴爾瑪港擲彈轟炸、當將叛軍煤油地一所炸毀云、

## 日軍政內訌益烈
### 陸軍反對寺內出席懇談會 政府方面圖打開兩方爭執

【同盟社東京二十日電】日陸軍部內當局、十九日午後開會討論陸相出席懇談會問題、結果一致主張反對、要求陸相嚴詞拒絕出席云、

【同盟社東京二十日電】議會制度調查會要求陸相出席問題、本擬由貴衆兩院與陸相個別舉行懇談會、以爲妥協辦法、然陸軍內部對該妥協案表示反對、陸相或至不能出席、然政府方面、則始終尊重藤沼梅津意見、本既定方針、以該妥協案爲中心、企圖打開陸軍政黨間之爭執云、

## 對西歐問題 反對單獨解決
### 特別指出洛迦諾公約與國聯公約連鎖關係
### 英再照會法比德義

【中央社倫敦十九日哈瓦斯電】英政府前於本年九月十八日、分別照會法比德義四國政府提議、召集洛迦諾公約五簽字國會議、以簽訂新洛迦諾公約、嗣經各該國先後提出答復、英政府因此項復文、尚有未盡明確之處、故於本日午後復以照會、面交法德兩國駐英大使及義大利比利時兩國駐英代辦轉達各該國政府、請其再行說明態度、聞照會內容、特別指出洛迦諾公約與國聯盟約之連鎖關係、並再三聲明、英國始終反對將西歐問題單獨解決、而與東歐問題完全仳離、又英國始終支持本年七月間法勃魯姆總理來倫敦以後英法比三國所發表之公報云、

## 英政府發行公債

【海通社廿日倫敦電】英政府新發行之二厘七五統一公債、十九日晨九時開始認購、十一時十五分已告竣事、且認購額超出原定者、此次成功迅速、乃爲發行軍備公債之前奏曲、統一公債之收入、足令現行金庫券減至八萬萬镑、最近大軍備建設之費用、至來年秋季始須付款、因該時始爲現在建築中之戰艦之付款期也、至于一千萬镑之五年期五厘半俄國放款公債、將于下星期發出云、

## 奧外長 謁希特勒

【中央社柏林十九日哈瓦斯電】奧外長史密特頃於本日午後晉謁元首希特勒、舉行談話、歷兩小時始畢、事後并由德外長牛賴特面授德國紅十字勛章、晚間奧公使陶希茲設宴爲史密特洗塵、邀德政府要人作陪、席次牛賴特發表演說、說明德奧兩國邦交輯睦之情形、當由史密特答謝、盡歡而散、

## 由法飛日 澤浦機失事
### 澤浦傷足 幸不致命

【同盟社東京二十日電】香港出發後消息不明之澤浦機、十九日下午四時、前後墜落日境佐賀縣神崎郡脊振山林中、機體大破、澤浦傷足、及頭部前額、幸不致命、惟離目的地不遠、遭此不幸、頗爲可惜、然僅以七十八小時翔破由巴黎至遭地點一萬二千基羅航程、已樹世界驚異的新紀錄矣、

【同盟社長崎二十日電】長崎法國領事館接澤浦機遭難報告、即派代理領事及基督教宣教師布朗克氏急赴出事地點、又大刀洗航空隊亦派救援隊前往救護、

【同盟社東京二十日電】澤浦壯圖雖遭挫折、但日本帝國飛行協會對澤浦僅以七十餘時間翔破由法至日一萬四千基羅之世界的大紀錄、表示敬意、決定依照未來計劃授與白色有功章云、

## 一九三六年 世界軍備統計

【中央社上海十九日電】日內瓦十八日合衆電、據國聯一九三六年軍備年鑑統計、世界各國對于軍火戰艦及飛機等軍用品之費用、已較前更鉅、一九三五年全世界軍備費用總額達五十四萬萬元、一九三四年爲四十一萬萬元、一九三三年則僅廿五萬萬元、該年鑑並稱、歐洲國家倉皇備戰、甚至訓練兒童以爲兵士云、

## 法總理 暫兼內長
### 法擬重興 法保貿易

【海通社廿日巴黎電】法政府于十九日發出佈告云、內政部長因薩冷格洛逝世出缺、所有部中職務、將由內閣總理萊翁勃倫暫兼云、里爾檢察長奉內閣總理之命、將徹底查究前內長自殺案、不管部閣員蕭譚、爲急進社會黨之領袖、聞其黨員薩冷格洛自殺之耗、即由倫敦兼程而返、蕭氏在倫敦時、曾負有外交任務、與英當局會商英法邦交問題云、

【海通社廿日蘇非電】法國商業部長巴斯的、十九日由巴黎啓程來蘇非、計程廿三日可抵步、巴氏之來將與保加利亞商務部長、經濟部長、國家銀行總裁等詳細討論發展法國與保加利亞兩國貿易問題、法保兩國貿易、曾一度甚爲發達、惟十年來日漸衰落、現所餘者、祇得一小部份而已、保加利亞之出口貨、運銷於法國者、一九三五年祇百分之一·八、入口貨祇百分之一·四而已、同時保加利亞對德貿易、出口爲百分之四十八、入口爲百分之五十四、然而保法兩國數年來之商業因付款困難、遂至受極大之影響、然兩國目前、又無以貨換貨之可能云、

## 德經濟部長 首途赴伊蘭

【海通社廿日伊士丹布爾電】德國經濟部長沙赫特博士、于十九日上午乘飛機往巴格達、逗留一宵後、即啓程往德黑蘭、與伊蘭當局會晤、

## 繼反共陣線之後 日德文化提携
### 交換教授及藝術家

【中央社柏林十九日哈瓦斯電】日本與德國間行將簽訂文化協定、其內容與德匈所簽訂者頗相類似、此項協定目的、在使日德兩國交換大學教授及藝術家、最初議判係在柏林開始、今後當在東京府續進行、而在該處舉行簽字、近頃德國勸不齊格以及其他各大城市、紛紛舉行德日文化講演會、藉使德國輿論有所準備、此與日本在文化方面互相提携云、

【同盟社柏林十九日電】納粹政權、對于日德兩國文化提携、表示異常熱意、前已派遣哲學界至寶斯普朗格教授赴東京、據外交界消息、日德兩國政府近更于柏林開始交涉訂立文化協定、聞協定內容純由文化的協力、謀東西文明之友誼交換爲主眼、日宗教授學者及藝術家之交換云、

## 義法西斯大會 議決擴軍

【中央社羅馬十九日路透電】法西斯黨大會經激夜之會議後、已於今日宣佈從速促進軍事準備之決議、該大會於會議完畢之後、即發表公報畧稱、該會聆取墨索里尼詳細報告全國軍事情形後、認爲在目前特殊情勢之下、此項準備、必須加速進行、尤於海陸兩軍更爲緊要云、

## 日秋田縣 銅礦水池崩潰
### 居民三百罹難

【中央社東京廿日路透電】今日秋田縣某銅礦之蓄水池、忽告崩潰、衝出之水勢頗爲湍急、因其時已在今晨三時許、當地居民、皆在睡鄉、故房屋被水冲倒時、多不及逃出、致溺死人數、達三百名之多、情形極爲悽慘、

【同盟社秋田二十日電】二十日上午四時前後、秋田縣數野郡尾去澤鑛山頂上中野澤上堤崩壞、山下社員及工人住宅約百戶、被濁流衝潰流失、僅十餘民被救、其他數百名均告絕望、

## 奧舊王室慶祝 沃都公爵壽辰

【海通社廿日維也納電】奧國舊王室與保王黨黨員、齊集于大戲院、慶祝沃都大公爵二十四歲壽辰、情形甚爲熱烈、


潘芳芬 女醫師
專醫 難孕婦女
醫務所 太平北路武叁玖號 (電話) 壹陸陸陸
診症時間 上午十時至拾貳時 下午貳時半至伍時
介紹
張之英 翁式亮 區玉書
桂坫 鄒殿邦 范德星
譚遂 王鐸聲 陳國武

介紹 腸胃病專門醫師 潘拙菴
鄙人患胃病數年頻覺胸膈翳滯噯氣吞酸大便或結或瀉腹中雷鳴不思飲食多服良藥未能痊癒後聞下九路潘拙菴醫師專醫胃腸病經驗最多特往求診詎潘醫師出國考察又纏綿數月頃聞回國急往求醫不出十日其病全消潘醫師誠不愧爲良醫也
惠愛路誠發 李光啓

大華鐵廠
總廠新廈落成遷移紀念●粵行大減價展期一月

各種銅鐵床 全鋼文件箱
最新式不銹克羅米傢具
式樣繁多 美不勝載 歡迎參觀
粵行地址惠愛東路三六七號 電話一四七八四號

永漢北路 中華國貨公司 爲 實業部訂定『公務機關購用國貨辦法』敬告各界
有國貨而不用國貨者、一律以不經濟支出論
政府機關倡導於前 凡我各界尤當奉行
本月九日報載實業部訂定公務機關購用國貨辦法七條呈准行政院通令遵行要點
(一)全國公務機關公用物品，須依照本辦法，儘先購用國貨，
(二)凡經實業部發給國貨證明書工廠登記及核准獎勵有案之國貨工廠出品，由實業部就各機關通用物品，造具國貨清册，分送各機關選購，
(三)未經前項呈准有案之國貨工廠，由實業部分飭各地方主管機關及滬市國貨運動聯合會，詳爲查明，轉飭各廠依法呈經實部核准登記或發給國貨證明書後，再行陸續造具清册，補送各機關，
(四)二三兩項國貨清册內所未列入國貨物品，凡由各地國貨商號購入，並有國貨確實證明者，得視同清册內所列國貨，
(五)各機關向商號指購國貨物品，其發單上須載明某地某廠出品，如查明商號有以非國貨充國貨售予，公務機關者，公務機關因無法報銷，所受物價損失，商號應負責賠償，
(六)各機關因特殊用途，所需物品及關於學術試驗或技術工作上特別需用物品，確無國貨代替，必須採用外貨者，應於報銷案內詳細聲叙其理由及事實，如所需物品於國民經濟有重大影響者，並須函知實業部，爲設法救濟之準備，
(七)各機關違背本辦法壹二三四六各項規定者，一律以不經濟支出論，不准核銷，
各機關什舉辦之初各地各界奉行之始定感未便本公司爲國貨服務不辭艱辛如各機關在國貨清册尚未編製就緒之前或各界須用國貨物品而不能指舉廠名貨名或特殊用品在國貨出品中有無代替廠ㄙ司可代爲查詢證明購寄等手續穩妥詳細周到非常請函致本公司批發股接洽可也 電話一六一四八

# 籌建新自來水廠
## 以舊廠附近曠地爲廠址
### 建築工費預算數百萬元

【中央社】市政府自來水管理處現以增設自來水廠機械過舊、未能充分供給本市居民需要、現本市人口日增、對於市民食水應補救、特擬籌建新式自來水廠、擇定原日舊廠附近空曠地域爲廠址、關於各項計劃預算、現已着手草擬、開此項建築工程各費、預算需款數百萬元、俟該計劃草竣後、卽送呈市政府審核施行、

# 火酒統稅 征收辦法

【中央社】市政府以火酒統稅征收條例、經由國民政府公佈施行、昨特分令各機關知照、茲將該項條例大要錄下、（一）凡在國內設廠製造或自外國輸入之火酒、均應完納火酒統稅、軍用教育及公立醫院用之火酒、得酌予免稅、其詳細辦法另訂、（二）由統稅署及統稅管理所征收、（三）火酒統稅率分二類、（1）普通酒精每一公升征收國幣一角三分、（2）改性酒精及木酒精、（淡椰子酒及雜醇酒在內）每一公升征收國幣六分五厘、（四）完納統稅之火酒運銷、各省區不再重征、（五）完納統稅之火酒、均應貼足統稅印花、運銷時並應請領運照、

# 江防司令部 撙節經費
## 馮焯勳出巡展期

【本報專訪】新任江防司令馮焯勳、初以多防期間、沿江治安頗爲重要、故曾有日內出巡東西北江、以策安全之議、茲因整頓內部問題、多待親自策劃、特將出巡日期展至明春、據記者昨晤該部某要員稱、該部因感經費困難、一切用途均須撙節、故決自本月份起、將全部經費核減爲每月十三萬元、（以前每月係十四萬元）、彌補之法、以避免浪費爲原則、外傳將因此裁員減薪說、殊非事實云、

# 市府取締 售賣魚生食品
## 昨日起實行

【本報專訪】衛生局查魚生及魚滑等類食品、係以未經煮過之生魚肉類製成、據檢驗報告、此種生魚肉內、恒有各種纖蟲、及肝蛭幼蟲等寄生、且食入腹中、一經轉附着於胃腸黏膜、或寄居於肝臟膽管間、卽潛滋蓄殖、侵襲蔓延、繫害所至、小之足爲消化營養之障礙、因而發生腹痛泄瀉便祕等症狀、大之足以釀成黃疸腹水貧血及其他重症而致戕及生命、且其附帶各種材料、純屬生辣之品、覆蓋放置、易招致蒼蠅飛集、常能引起一切急性胃腸病、（霍亂、傷寒、赤痢等病之發生）、特請市府布告禁止販賣、以重公共衛生、市府據呈後、除函該局切實查禁外、並函省會警察局協助取締、自本月廿日起、所有魚生滑等類食品、一律禁止售賣、如敢故違、定予拘罰不貸云、

# 市立銀行 歡宴金融界
## 賓主極形歡洽

【中央社】廣州市立銀行行長江英志、副行長范慷源、前晚假座銀行公會宴請市立銀行界要人聯歡、計到（中央銀行）馮成功、郭樹鈞、（中國銀行）顧翊羣、雲照坤、（廣東省銀行）盧衍明、歐陽奇、朱文欽、馬伯年、（國華銀行）伍克家、劉德殿、（上海商業銀行）朱汝銓、（國貨銀行）陳佐璇、（絲業銀行）陳孫康、（廣西銀行）黃張新基、（嘉華銀行）葉輝伯芬、（國民商業儲蓄銀行）陳韶實、葉、（中央儲蓄會）陳康仲、（匯豐銀行）林桔臣、（法渣打銀行）、馮祖雲（法蘭西銀行）等、共三十餘人、由該行高級職員胡中甫、吳兆新、宋嘉賓及各辦事處主任熊志蒼等作陪、集全市金融界鉅子於一堂、濟濟多士、洵屬盛舉、席間暢談發展農村經濟、繁榮本市、市場各問題、賓主盡歡而散、（廿一）日下午七時、江行長准定今日仍在銀行公會宴請市商會全體執監委員、暨本市商界聞人、屆時又當有一番盛況、

# 警察局 限期清繳警捐

【本報專訪】省會警察局以征收市內各舖屋碼頭房捐警費、係爲應支一切警餉之需、照章應按月完納、不容有所積欠、前曾訂定催捐程序、本局嚴予追收在案、第日久玩生、漸復積欠、其因年來社會不景所影響者固多、而疲玩之住戶、藉故拖延者亦復不少、以致愈積愈重、無法清理、本局長對于市民負担、本極關懷、其有特殊情形者、經將前欠分別量予減免、以示體恤、惟本局警費、亟待應支、清繳積欠捐費、亦屬市民應有之責、未使任令拖延、致碍警用、茲特從本年十一月十六日起、由各該管分局查明各舖戶欠數、分知催收、仰各體諒斯意、依限繳清、除分令外、合將辦法一併佈告週知、毋稍觀望稽延、（一）本市各戶欠捐、如截至十月底止、欠至三個月以上者、應由該管分局立發通知書、限五日內繳清、嗣查明欠繳兩個月或一個月者、依次填發通知書、亦如限完繳、不得稍延、（二）自此次通告由十一月份起、每月應納之警捐、當月十日以前、卽分別清繳、倘有逾延、卽當再行限勒繳、毋得再行滯納、

# 財廳整理 全省地稅辦法
## 航空測量全部工作完成後 地稅收入年可一千一百萬

我國田賦、飛灑詭寄、有田無糧、有糧無田、弊竇叢生、財政當局爲謀歲入之準確、同時減除人民虛糧及附加之痛苦、並裁撤糧差書役、免却勒許之騷擾起見、乃改行征收臨時地稅、蓋以改稅之後、向田間稅、人民無負虛稅之累、除附加、相負減輕、値百稅一、亦免受浮收之害、田畝面積、間因自報與查評不確、則行覆查覆許、以爲補救、而人民知有地卽應納稅、亦不敢將田地放棄、而生產增多、粵省錢糧、額征八百二十八萬元、規定八成解庫、省款六百六十二萬餘元、其餘一成留縣地方款、計一百六十五萬餘元、人民繳納錢糧、每畝總在二毫至四毫之間、益以重叠附加、每畝又在一毫至一元之間、按糧米帶收者每石甚至附加至二三十元之巨者、若改征臨時地稅、調查全省地畝面積二千一百二十三萬畝、値百課一、地稅總額得一千四百萬元、五成解庫抵補錢糧、計額七百萬元、五成留縣、作地方警學自治經費、亦七百萬元、全省平均每畝不過四毫五仙、比之原納錢糧、減輕實多、惟本省有田畝面積係四千萬畝、加以數百年來開墾、清丈之後、尚不止此數、以現在地價每畝四十五元計、可增加地稅四百萬元、五成可增加二百萬元、又宅地已測量、作爲占田畝十分之一計、應有四百萬畝、伸面積二萬四千萬井、平均每井二元計、可得地價四萬八千萬元、卽可得地稅四百八十萬元、解庫五成、可得二百四十萬元、合農地宅地計兩項地稅、可得一千一百四十萬元、正當而確實、實施後占省庫收入重要地位、亦可爲本省一切支出基本款項矣、朱廳長予良現正計畫航空測量、劃分全省爲六區、每年測完一區、次年繼續估價、當册、又次年卽可開征正式地稅、是臨時地稅、可於二十八年先將一部改征正式地稅、逐年漸進、至三十三年、卽可悉改爲正式地稅、同時省庫收入、單地稅亦臻於一千一百餘萬也、

## 整理地稅 補充辦法

財政廳原有征收臨時地稅簡章八條、未臻完善、宋廳長子良爲此、特增訂整理地稅補充辦法六條、茲採錄如下、（一）凡調查册所載沒號、及業戶姓名住址錯誤者、准由鄉里長具結證明、予以更正、（二）調查册內所載段號及業主姓名住址誤錯者、准予擬具辦法、呈廳核定、從新調查、（三）有業主姓名、而無地價面積者、應責成業主於半月內報明面積、其地價並照鄉定、有地價面積、業主姓名住址、或及地價、俱未列入者、應業主於月內補報、期不報則交由鄉公所充鄉公所經費、惟期間、不得過三年、以使業主呈請補、准予命回管業、調查册未列自報段號畝、卽係漏報田畝、佈告限兩月內、公所補報中請、逾報、准由里長批耕、法與第三條同、（五）臨時地稅、係向田出、與征錢糧向戶間糧、原應按號征收、續煩難、故酌分各縣、

凡此編歸戶册者、於兩個月內、將凡業戶在一起、所有田畝、彙爲一起、按起征收、每發收條、註明共若干號、以省手續、總稅額若干、卽比照銀若干、亦以每起爲單位、與歸戶册所載總額、如每起所收數目相符、卽知起內各號稅均、已完清、（六）規定除在本區居住、仍由納稅人自行完納外、凡在外縣居住者、應由耕佃代納、居住外區者、如照規定期間、自到該管征收處完納、逾期六個月以上者、得向其耕佃扣租代納、以免催收無着、

# 國幣與毫券比率
## 政府仍維持不得超加五原則 比率對外匯與出口貨均蒙利

【本報專訪】本市商界各同業公會前曾瀝陳理由、請求財政當局將大洋與毫券之比率減爲一二八、嗣因宋財廳長尚未返省、故此項請求、未獲要領、商界中人、迨宋廳長返省後、要求再具呈請、此事惟據財政當局某要員昨對記者稱、政府仍維持不得超過加五之原則、示不欲提高毫券價格、主要原因、係爲繁榮粵省之外匯與出口貨、蓋毫券價格高、則外匯輸出、工商業均蒙其利、而全省金融、顧全大局之苦心、商界各業體諒政府云云、

# 省保安處昨委出 各區副保安司令
## 正司令由各區行政專員兼

【中央社】廣東省保安處爲促進各縣市地方保安事宜、特依照本省行政督察區域、設置九個保安司令區、每區設正副保安司令各一員、負責辦理各該區保安隊編練工作、除正司令由各區行政督察專員兼任外、另遴選副司令人選、經於軍事學識經驗人員充任、昨（二十）日已由保安處明令委定第一區余斌、第二區王作華、第三區林朱樑、第四區李節文、第五區葉公政、第六區符麟瑞、第七區丘桂興、第八區劉偉山、第九區王毅、

# 警察局 繼續招考巡官

【中央社】省會警察局爲整頓警政、羅致警察人材、曾布告招考巡官、現該局以考期已過、請求報名投考者仍絡繹不絕、且多因路途遙遠、趕不及、特准由昨（二十）日延至廿五日止、仍准到局報名投考、定十一月廿六日在豐寧路警察同樂會考試、

# 農稅局 昨破獲浪人走私案
## 私貨私梟一併解局嚴辦

【本報專訪】昨十九日農稅局查緝股、據線報、自某國人用自備汽車、儎運大帮私貨運往大北門外、廣花公路總站、然後由私梟僱車轉駁、運往花縣龍治墟一帶、售與北江客商等情、該局據報後、當於是日上午、由查緝股長陸懷之携手令、率領譚仲池、林茹兩組長、稽查員吳松波等十餘人、協同財廳特務隊、分乘汽車六輛、前赴三元里一帶埋伏、是晨九時、果見某國浪人、廿餘大包、重量約數千斤、該貨車某國人親自駕駛、當由三元里附近駛去、緝私隊分三段防線埋伏、當車駛近、第一防線鳴笛、制止、不聽、第二線開槍示威、仍不聽、卽第三防線迎頭開槍射擊、該車始停、卽將車解返農稅局檢查、車內某國浪人竟化名培志、佩有小舊廬章一枚、自稱某國浪人身份、第四號志同、詰問時、據稱該貨係由某人派伊送貨、並不知情、該局以其非職員、予以罰款、該私貨當送司機所、公司認了案、非經局方查明、私梟嚴懲、

# 吉日羅氏前日抵省
## 拜訪當局參觀本報
### 高加索政治家

【本報專訪】環遊全球之世界著名政治家吉日羅博士、高加索人、來華五年、足遍我國廿四省、對於我國目前之各種改革建設諸問題、均悉心研究、在遊歷各地途中、有不少演說及意見發表、其研究範圍爲1·文化教育、2·實業旅行、3·社會生活、其使命1·爲溝通世界文化、2·爲促進人類和平、3·倡導世界語、步行運動、博士於昨日由廣西到省、卽日拜訪省市當局、黃主席、余主任、曾市長等、均有題詞相贈、查黃主席題詞爲「鵬程萬里」四字、余主任題詞爲「讀萬卷書、行萬里路」八字、曾市長題詞爲「長風萬里」四字、（十九日）下午二時、博士並偕翻譯劉長清到本報參觀、記者請博士發表談話、博士稱、余之來粵、久慕中國革命策源地、係爲觀察孫總理之故鄉、而胡故主席之墓園、亦擬往觀、余來廣東、已知廣西與廣東不同、民族性之急速猛進、與外地不同、建設之實進、大可欽佩云、

# 潮汕漁業代表 請願救濟潮汕漁業
## 當局答復政府已籌辦漁業貸款 某國漁船如越境捕魚當提交涉

【本報專訪】潮汕漁業維持協進會、日前派代表來省、向當局請願、救濟潮汕漁業、並請向某國方面交涉、禁止某國漁船越海捕魚、以保海權、省當局據各代表陳述後、答以救濟漁業爲目前急務、自應設法維持、擬作三年中心施政計劃、預算項下、撥出鉅款、爲救濟本省漁業、如舉辦漁民貸款等之用、至潮汕沿海一帶、常發見某國漁船越境捕魚、如屬實情、自當提出向某方交涉云云、

# 婢女不堪虐待 投環自殺
## 法院派員驗屍 狠毒主婦解辦

### 毒婦毆婢

本市紙行街四十九號二樓住戶麥格斯、三十五歲、順德人、學界、妻黃麗英、三十二歲、同籍、蓄有兩婢、一名吳柏、十六歲、一名彩花、十二歲、均順德人、麗英平日狠毒非常、對兩婢極端虐待、偶不如意、卽毆至肉開皮裂、不釋手、習以爲常、十九日午後、麗英又因婢吳柏作事拂逆己意、立以柴新大施毆擊、遍體鱗傷、幷推倒地下、撞於鐵盆角、砍穿頭顱、血涔涔下、始行釋手、該婢受毒刑後、撫懷身世、以環境若此、生不如死、遂萌自殺之念、

### 投環自殺

至下午三時、乘女主不覺、在尾房內近門口之橫杉、以帶投環自殺、迨至四時許、麗英始行發覺、徬徨解下、欲加施救、但巳氣絕許久、返魂無術矣、

### 夫證妻兇

伊夫見婢縊死、事關人命、不敢擅自掩埋、祇得赴惠福分局報案、由局申告法院派檢察官陳立言、率檢驗吏到場驗屍、麥格斯良心難昧、自將婢始被毆打情形指證、訊問黃麗英時、尚欲掩飾、惟以證據確鑿、俯首無詞、

### 檢驗屍體

檢驗屍體、惟咽喉有痕、右耳後髮際斜人耳後八字交又、斜八分、寬二分、紫紅色、頂心斜長七分、寬一分、背不損、皮偃肉縮、係鐵器傷、頷二傷、均斜長七分、面左膀斜長一寸一分、右膀一連七傷、長一寸一分、寬二分、左腿一連二傷、寸八分、寬一分、腫紫紅色、委係傷後、自縊身死、

### 拘拿主婦

檢驗畢、卽着警長將主婦拘拿返局、轉解法院按律從嚴究辦、屍則由麥格斯僱人深夜打點殮葬、

# 市播音台 今日播音節目

【中央社】廣州市政府播音台十一月廿一日（星期六）播送節目如下、波長四五〇公尺、週率七五〇、

**中午**
十二時、中樂唱片、（一）「彩雲追月」、（二）廖俠懷唱「風流天子」、十二時十八分、中樂唱片、一時、時事報告、一時十分、唱片、一時四十分、休息、

**下午**
三時、粵曲、五時、獨唱、六時、京曲、七時、國語演講、八時、新聞、八時半、粵劇、十時、報告明日節目、

# 昨日天氣報告

【中央社】（昨日）東亞天氣概況）反旋風集于高麗及日本海、一集於長江上游、低氣壓現于中國之東、北天晴、中國大陸華北、中南部陰或曇、（本地預測）昨午至今午陰及曇、吹和緩北風、（昨日下午四時前廿四小時內氣溫）最高攝氏二四·五度、華氏七六·一度、最低攝氏一四·三度、華氏五七·七度、


# 廣州防空展覽會

日期：由十一月二十日起至十二月五日止
時間：每日上午九時起至十二時止（團體參觀）
每日正午十二時起至下午五時止（民衆參觀）
地點：中華北路廣東省立民衆教育館

歡迎參觀
不收門券

●敬贈遺精早洩秘方● 專治男子遺精早洩陽萎腎虧
本主人家傳秘方、不自誇、治愈者已達數千、效驗驚人、有來函證明、不止八百之多、皆稱奇方、各界欲索此方、請向上海法界霞飛路和合坊張世德堂函索可也、分文不取
●世德堂主人張雲山敬啓● 【廣國】 七十四號

# 敬送 遺精早洩靈驗古方

此方專治遺精早洩陽萎腎虧、婦女不孕等症、凡服中西藥無效者、照方配服、無不奇效、各界欲索取此方、請剪報向上海法界黃河路三號施善堂函索、（廣州）

# 一六〇師副官處啓事

本師前發長方形銅質證章、紅底白字、藍字臂章、及長方形白底藍字臂章、除改用圓形證章外、特此聲明、

# 粵東廣東調劑學校招生

本校救護班報名踴躍、額滿見遺、諸多請求增班者尚衆、特增招男女新生一班、以宏造就、校址廣大路、

# 廣州市自來水管理處

本處外收費員及裝修工人、均着制服、佩帶憑摺證章、無者卽屬假冒、用戶准予扭解究辦、前經通告在案、仍恐未盡週知、特再登報聲明、

# 實業部廣州商品檢驗局啓事

查本局開驗肥料以來、對於肥料之包裝、依照實業部商品檢驗局檢驗肥料細則第八條之規定、在包裝上加黏合格證、肥料檢驗合格證字樣、特此聲明、

# 廣州城西方便醫院月刊社重要啓事

本刊第四五期合刊已出版、經按定閱各戶地址分別郵遞、如有遺漏、請卽函知以便補派、本院爲籌募經費、印刷收據、由本年起、每年分二期、每期收一毫至二元不等、全年計算收款、以憑收據爲證、本院印有收據、其餘概不承認、恐有假冒、特此聲明、

# 婦科專門 女醫師劉漢貞 精醫難孕

本醫師曾任大醫院專門研究婦科多年、對于難孕婦女尤下苦功、凡難孕育者、無論子宮位不正、子宮口狹窄、子宮內膜炎、白帶、月經不調、腹痛等病、以最新方法診治、務使求子者得遂所願。

婦女導孕育良法 擅長刮宮 開宮口 托宮手術 絕無痛苦 結果良佳

醫所 一德路球興藥行側上二樓 電話一五〇八三

# 肺病早期診斷治療
## 唐太平醫師啓事

本醫師向承父業、專醫肺病、十八載、爲求集思廣益、曾遊歷歐美諸國、（德英法日奧瑞士等）考察醫科大學肺科教授埃士EISNER、BRONPTON專醫肺病院、實習治肺、在英國布朗普頓胸肺病院研究、曾在德國柏林肺病院畢業證書歸國後照常應診。
（診療所）廣州下九路（時間）上午九時至一時

創製太平保壽汁 能使瘦弱變爲肥壯 滋陰養血、保肺健身 又名魚肝鈣葡油

# 大三元 繼續賣大飽

本酒家向以六十元大翅著名、△有機升降老幼咸宜 △抵食特菜晚膳推行 △全部革新議客歡迎 本酒家以大翅著名、新建天台升降機、近觀遠眺、禮堂、堂設置備、婚禮、一般各界光顧、特設新式大廳、每日早午四時至八時、每款八毫起、又設有茶點、八款新式點心、價廉物美、歡迎惠顧。

# 補品之王 猛虎丸
## △德國舒頓特樂廠出品 孟斯黎博士發明

◎猛虎丸之奇功
是孟博士一生心血之花、曾經十八載研究、一千二百次實驗、始克發明之猛虎丸、補力最大、效驗最優、駕乎一切補品之上。具補精、補血、補氣、補神之特效。
專治：腎虧、夢遺、早老、易衰、精神疲弱、面色枯黃、體虛、食慾不振等症。
服之：精神奕奕、轉弱爲強、功效神奇、卽服卽驗、如無應驗、原銀奉還。
價目：普通一元五角、特種三元（比普通藥力大三倍）。
服特種猛虎丸一盒、其效能勝過於食中國參茸一百元。其他補品、可於短期內發現其功效、已得中英政府化驗、担保安全。常服補品、常患持性、效力盡失。惟猛虎丸則無此弊、服食、功效則見、一但服一時、卽著效、過後不服、其效力亦與服時一樣、並無消失之弊。

# 戴眼鏡應注意

（一）閣下眼力不足、曾否配得適合之眼鏡？
（二）閣下所配戴之眼鏡、曾否經光學專家檢驗眼球？
（三）閣下戴眼鏡、其鏡片是否優良？有否妨礙？

眼鏡以補助眼力、配之不善、反爲之害、必須經眼科專家驗眼、選擇優良鏡片、方能配合適當。本洋行爲專配眼鏡之眼鏡部、聘請美國光學博士Y. C. CHONG爲檢驗師、設備完善、所出眼鏡、皆由德國最新驗眼機器檢驗、鏡片優良、各種疑難目光、皆可配合準確、價格低廉、特照原價八折、以優待各界、諸君惠顧、請認明本洋行。

廣州高第路九六號 大中洋行總經理

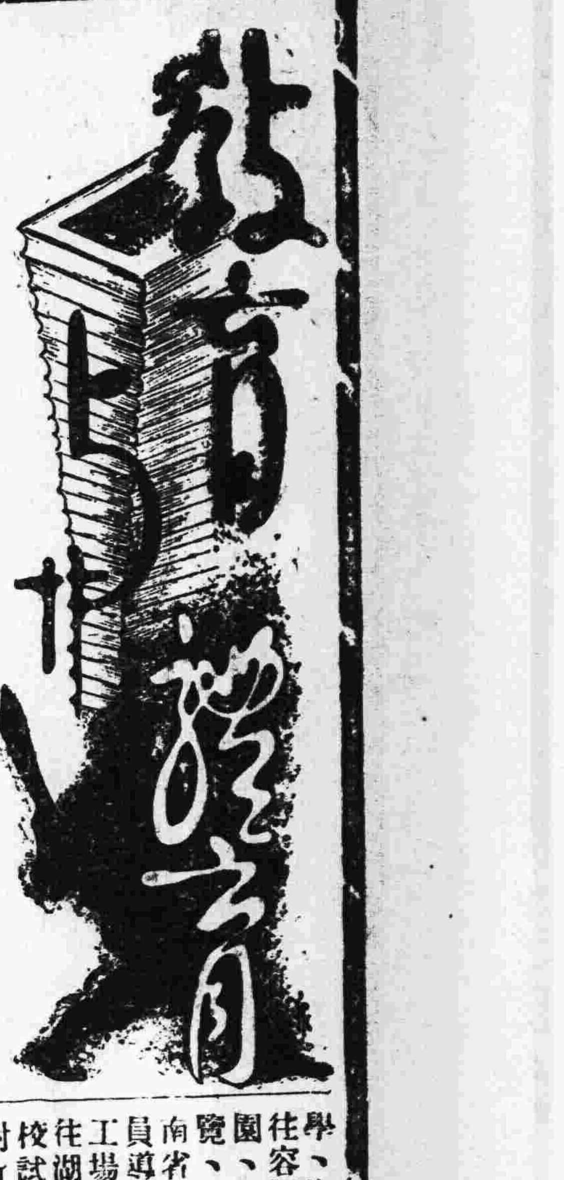

## 市小教聯會
# 籌辦小學新運論文比賽
### 一俟辦法訂定卽通知各校參加
### 開始徵求「新生活運動號」論文

【本報專訪】市小教聯會新生活運動委員會、爲引起小學生注意新生活運動起見、擬舉行市立小學新生活論文比賽、現開始籌備着手起草章程、一俟辦法訂定、卽通知各校參加、又查該會刊行之教育生活雜誌、擬出「新生活運動專號」昨已開始徵文、（一）徵稿範圍、（甲）新生活的理論與設施、（乙）新生活與小學教育、（丙）新生活與教師、（丁）新生活與學生、（戊）新生活與公民訓練、（己）兒童的新生活、（庚）各校實施新生活訓練方案、（二）截稿日期、廿五年十一月底截止、十二月十六日出版、

## 教部督學
# 南下今日可抵省
### 此來係爲視察普通教育

【本報專訪】教育部爲視察各省市之教育現狀、特派科長秘書督學先後出發各省市視察、查奉命視察兩廣教育之督學唐惜分鍾道贊二君、已于十七日離京南下、今（廿一）日可以抵港上省、昨據教廳消息、關于教部督學來粵視察、教廳已接有教部電報、謂唐鍾兩督學來粵、係爲視察普通教育、大約今明日可以抵省、俟唐鍾二氏抵省商談後、始編定視察程序云、

# 國語播音
### 今日開始播送

【中央社】廣州模範國語講習所、爲增進本市國語運動效能及引起市民對國語注意、特舉行國語播音、已誌前報、昨（廿日）該所經與市政府播音台言、定每星期三六兩晚七時十五分起、爲國語播音時間、並決定由今（廿一日）星期六開始舉行、在本月內各週先行國語演講、十二月第一週起爲國語教授、每次教授分注音符號、及國語會話兩科、主講師則以該所各科講師輪值担任教授、查本週國語演講、係由該所所長甘惟緻先生担任、講題爲「國語運動的意義」、

## 省民教館
# 將表演教育車
### 邰爽秋氏發明

【中央社】省立民衆教育館、爲普及教育起見、特訂購教育專家大夏大學教育學院長邰爽秋博士發明之普及教育車乙輛、現已寄運到館、不日假座市內各公共社團表演、先使智識界研究該車內容與功用後、卽分日巡迴市內各地、暨市郊鄉村、以普及民衆享受教育之機會、查該車外觀、係一長方形之木箱、內容有（一）流動書庫、（二）遊行教壇、（三）民衆報社、（四）巡迴展覽、（五）代用會場、（六）平民書案、（七）臨時醫院、（八）合作商店、（九）簡便工場、（十）農業指導、（十一）娛樂場所、（十二）露天茶園等設備、舉凡文字公民健康生計休閒等教育、無不包括、

## 三音樂家
# 演奏世界名曲
### 在青年會舉行

小呂宋鋼琴家馬蓮娜女士、俄國鋼琴家及作曲家夏理柯先生、及美國小提琴家聶士夫人等、定今（廿一）日下午八時半、在廣州青年會舉行音樂會、演奏世界名曲、查該三位音樂家、均屬世界知名者、是晚券價、分二元、一元、及學生六毫三種云、

# 中大採集團
### 已由湘返抵省

【本報專訪】中大生物系採集團、日前赴湖南衡山採集標本、迄今經已旬日、該團於本月十一日抵衡陽、翌日參觀湖南省立衡陽女中、船山中學、農業職業學校、及遊覽船山書院、雁峯寺、羅漢寺、石鼓明、來雁塔、彭氏（玉麟）花園、楊氏花園、草橋等名勝、並在各處附近採集調查、十三日上午由衡陽西站乘車至南岳市、直往南嶽、宿半山亭玄都觀、卅晨四時許登望日台觀日出、是日復往祝融峯、上封寺、觀音巖、獅子巖、南天門、藏經殿、福嚴寺、磨鏡台等處採集調查、該團在磨鏡台時會全體晉謁何主席芸樵於衡山別墅、暢談一切、當蒙何主席派員備車送達長沙市、十六日上午參觀長沙國貨陳列館、民衆國術俱樂部、中山堂、周南中學、明德中學、湘雅醫院、下午復往容園、天心閣、動物園、氣象測侯所等處遊覽、十七日上午參觀湖南省立大學、由該校派員導往圖書館、科學館工場等處參觀、下午則往湖南省立高級農業學校試驗場、並在岳麓山附近一帶採集標本、及遊覽自卑亭、赫曦台、五輪塔、古麓山寺、白鶴泉、蔡鍔墓、張石侯墓、黃興墓、雲麓宮、飛來鐘、自來石等名勝、十八日上午十時許晉謁孫院長哲生、及何主席雲樵於中山堂、談十餘分鐘始退、下午一時卽赴長沙東站、乘粵漢路直達快車南返、行時、何主席復派副官楊秉鈞代表到站送行、並贈送書籍數十冊、招待殊爲慇懃、當該團在衡陽及長沙時、各報館記者紛來采訪消息、連日登載甚詳、其服務之精神、洵足欽佩、車於十八日下午二時十分南行、至前日（十九）下午十時安抵黃沙站、十一時許全體返抵學校、據該團團員陳本昌君語記者稱、敝團赴湖南採集標本、此爲第二次、衡山附近植物、以藏經殿一帶較爲豐富、且多爲數百年前物、動物產量亦多、該處實不啻爲南嶽唯一之博物院也、惟現值秋末冬初之際、該地植物多就凋零、能供採集者不若春夏之多、然此行對於我國中部植物與南部之大概分佈情形、以及生態境象、已得深刻之印象、次爲湘省當局建設南嶽之道路、甚爲良好、來往遊客皆無跋涉之苦、計敝團此次所採得之動植物標本、種類頗多、祇以時間短速、未能卽日整理、一俟整理完畢後、當再行發表云、

# 市長杯球賽
# 今晚長城戰敎忠
### 雙方各懷野心爭奪複賽權

【本報專訪】市長杯籃球賽、現已達緊張時期、社會人士心目中認爲最強隊伍、如法學院砲兵一團等、均於此十日內繼續出戰、預料青年會籃球房中、以後倍形熱鬧矣、今日本應有男女組各一場舉行、但女子組負方初賽、敎忠乙與嶺嶠女中有同等情形、故不須戰而得複賽權、是以今晚遂祇有男子組初賽、敎忠中學對長城中學一場舉行而已、兩隊在中學方面中、皆有勁旅稱、勢均力敵、旗鼓相當、今晚各懷野心、欲得複賽、故決盡全力以赴、當有精彩演出也、雙方名單如下列、

**長城中學**郭寶鴻、余鴻基、郭建華、黃耀晃、張鴻增、鄭再斯、李樂年、吳泗郭、黃祝鏗、梁慶樂、

**敎忠中學**佘天揚、郭振疆、梁繼業、陳紹賢、劉忠強、郭殿斌、張衍裘、施炳華、駱家齊、范兆棠、

## 爲促民衆注意
# 擴大防空宣傳
### 各校宣傳隊今日總動員

**告民衆書**（續）

廣東綏靖主任公署防空處爲舉行防空展覽會昨發出告民衆書云、同胞們、現代科學的進化、各已經達於極點、就軍事方面而言、各種戰爭的方式、皆隨科學之發明、而逐漸演進、同胞們、要曉得從前是以海陸兩軍在前線作平面的戰爭、現在更增多一種空軍、由平面而兼立體的戰爭了、其作戰的範圍、不僅殺傷在前線戰鬥的人員、而且危害及於後方的民衆、從前的國防、僅須注重邊疆、只要疆圍鞏固、國內卽如磐石之安、現在則不然了、因爲航空器的改良和進步、有一日千里之勢、飛行半徑約可達二千公里之遙、各種毒氣、細菌與爆裂彈的威力、尤能毀滅人類及各種建築物於瞬息之間、不幸戰端一起、縱使前方兵力如何雄厚、邊防如何鞏固、設若後方各處對於防空無周密的設施、則隨時隨地都有被敵機襲擊摧毀的可能、後方受其擾亂前綫不攻自破、此近世各國之所以對防空設施爲現代戰爭最重要的急務、所謂無空防卽無國防也、

近來遠東問題、日趨嚴重、歐陸風雲、漸見緊張、無一不足以表現二次世界大戰的爆發、列強各國、亦無不盡力於軍備的擴充、軍事預算的增加、兵役年限的延長等事、整軍經武、以期於大戰中圖生存、我國爲遠東問題的重心、故無論此次大戰爆發點、起于何時何地、我國必被牽入漩渦、凡我國民、敵應如何競競業業、同心協力、以求國防空防的健全、準備應付此未來的大戰、惟我國現今科學落後、軍實不充、且一般民衆、對於防空的重要及其意義、尤多未能明瞭、遠不如世界列強、設一旦戰事發生、動員令下、以素無各種防空知識、與組織及訓練的民衆、驟應巨變、一遇敵機猝至、勢必張皇失措、徒供犧牲、其影響於戰局、實非淺鮮、如果我們欲求免却此種危險、保全自己的性命、共圖國家之生存、則對於各種防空勤務、非一致踴躍起來、參加組織、與實施訓練不可、本處成立伊始、責掌防空、爲亟求普遍灌輸民衆防空知識起見、特舉行防空展覽會、但因財力與時間所限、僅利用種種器材、模型、圖表、書片等、來表現各種飛機和防空兵器的性能、與各種炸彈的破壞威力、防空情報、監視及警報的如何設施、消極防空的如何配備、以及一切軍民人等應如何一致協力於防空的工作等等、務期使參觀的同胞、對於防空的知識、能完全明瞭、能眞切認識防空問題的如何重要、平時常常警惕於心中、然後對於防空的各項工作、立覺責無旁貸、自動勵行、用備大戰來臨、敵機毀擊之際、才不致於因平時毫無組織、毫無訓練、遂致臨事張皇、而受重大的損害、牽連到那戰線動搖所可比擬、這是此次舉行防空展覽會的重大意義、在此尤希望一般觀衆、幸勿忽略視之、（完）

# 國民體育訓委會
# 召集體育教官訓話
### 余主任黃主席等蒞會主講

【中央社】廣東國民體育訓練委員會、爲使各校體育訓練教官明瞭國際形勢與中國處境、特定昨（廿）日今（廿一）日兩日、召集全省學校教官精神講話、計到聽訓教官二百餘人、昨日上午九時至十時由該會主任林桓主講、十時三十分至十一時由綏靖主任余漢謀主講、十一時至十二時省府主席黃慕松主講、下午二時至三時市長曾養甫主講、措辭秀闢動人、今（廿二）日上午由軍事委員長廣州行營第二廳長劉建緒主講、下午由教育廳長許崇清主講、

# 勷大附中球隊
### 明日約戰培正

【本報專訪】勷勤大學附中體育部、對學生體育向所注重、故成績普遍進步、該校高中三年級籃球隊、爲切磋球藝起見、特約培正高三級球隊于明日下午四時作友誼比賽、查培正籃球技術聲譽全市、勷大附中近年埋頭苦練、球藝突飛猛晉、屆時兩隊交綏、必有精彩表演云、

## 聯英小球隊
# 戰勝復旦
### 四比二

【本報專訪】稱霸百粵之聯英小足球隊、爲增進經驗、習練脚頭起見、特于日昨約復旦隊作友誼比賽、雙方俱擁健將爭持至劇、聯英以聯絡嫻熟、卒操勝券、成績爲四比二、聞聯英隊擬於寒假期中作第二次征港、歡迎各友隊約期交鋒、藉以練習云、

## 本市國術界
# 歡迎李麗久

湖南國術館副館長李麗久來粵、攷察本省國術、節經于十八日抵省、各情已見報載、頃查本市南北國術界顧汝章顧鼎黃少俠等、以李氏此來、所負任務重大、特聯合市內國術界聞人數十八、于明（廿二）日下午二時、假文明路中大附中禮堂、舉行盛大歡迎會、幷請李氏表演自然拳、另由到場參加國術界表演各派手法助慶、屆時當有一番熱鬧、

## 女青年會舉辦
# 兒童健康比賽

【本報專訪】本市女青年會、每年必舉辦兒童智力健康比賽、以冀改造兒童體格、本年爲第八屆、經已開始報名、定由十二月七日至十二日一連六天舉行、而止截期則爲本月廿五日、聞現年報名參加者已過百數、至比賽秩序、分日分組舉行、七日爲四個月至二歲、八日爲四個月至四歲、九日爲兩歲至五歲、十日爲兩歲至六歲、十一日爲四歲至六歲、十二日爲四歲至六歲、均於每日下午二時至五時舉行云、

## 留意海軍學生
# 學成歸國
### 明午可抵港

前江防艦隊司令部、去年在張之英任內、曾于夏間派出該部官佐黃邦獻、黃滔等九名、前赴意大利、入里窩奴皇家海軍學校之水底武器科、再求深造、茲查黃等九人、已于月前畢業、旋被派赴各兵工廠實習、及攷察、現經次第完竣、已於本月一日乘意大利郵船千德羅素號啓程返國、明（廿二）日上午卽可抵港、查各員親友、均準備到港候迎云、

## 今日教育播音

主講者　武漢大學政治學校教授　周鯁生

講題　「現時國際政治概況」

時間　下午四時半……五時


# 民智書局

## 兩大辭典特價七折

**文藝辭典**　孫俍工編譯　上下編各定價六元

本局出版之文藝辭典，爲吾國文藝界僅見之巨製。出版以來，風行全國。全書將我國自上古以至近代之文藝概況，文藝家傳記，作風，作品，以及名著術語等，分門別類，應有盡有，材料極爲豐富。並有美術插圖數百幅，末附中國文藝年表。本編不僅爲研究我國文學藝術之寶庫，且爲賞鑑我國文學藝術之重要的參考資料。

**華英雙解法政辭典**　張崇恩編　全二冊定價十元

此書係律師張崇恩編著，由百城印行。全書分上下二冊，上冊爲漢文法政名詞，及法諺，各附相當之英文名詞，並加漢文解釋，末引法條。下冊爲英文法政名詞，各附漢譯及羅馬拼音，並加英文定義，末附法條，間有法諺輯入，以資參考。計每冊所輯各種法政名詞，約凡一萬條，全書約七十萬言，包括各種法律無遺，專供中外人士從事研究法政之用。

新書報告

新縣政研究　定價八角

政治經濟學　定價一元八角

糧食問題研究　定價七角

田賦問題研究　定價一元四角



# 現行法律釋義叢書定戶公鑒

法律釋義叢書茲已全部抵粵預定諸君請携預約券卽來敝局取書特此通告

廣州會文堂新記書局謹啓　電話一五〇七六



廣州北新書局發行

# 十五種叢書

遵照部令　減價後再特價　七折

# 展期十五天

展至十一月卅日止

複習指導叢書
會考升學就業叢書
民間故事叢書
小朋友叢書
格林童話全集
兒童幸福叢書
中級常識叢書
低級連續圖畫故事

▼其他外版各大書局▲
▼另選一部份同時特價▲

特價目錄函索卽寄

外埠函購郵票爲憑

創作新刊
大衆文化叢書
新型文藝叢書
語言文學講話叢書
中學國語補充讀本
青年叢書
英文自修叢書
英文小叢書

財政廳前　二百拾號



# 又有證據證明嬰孩自己藥片

治療小兒傷風發熱之奇效

嬰孩自己藥片爲韋廉士醫生藥局著名家用良藥之一功能速除嬰孩傷風發熱此種功效證例蓁多業經發表者亦已不少茲爲易患傷風發熱之小孩父母利益計特再發表一例卽王祥仁君之公子是也

王君近自浙江定海錦大豐號來書云『小兒國强現方二歲偶攖感冒身卽發熱便秘鼻塞咳嗽連聲遍藥無效後試嬰孩自己藥片不兩日病卽霍然今已壯胖逾恆矣』

嬰孩自己藥片味美性利效大統治嬰孩食積便秘泄瀉傷風發熱腹痛痰厥嘔吐蛔蟲出牙各症且保證純潔雖襁褓赤子服之亦安全有益

各藥房皆有出售或逕向上海江西路四五一號韋廉士醫生藥局購買每大瓶大洋七角六瓶三元五角郵力不取

丙1365

上述之治療係由服用嬰孩自己藥片

此係眞正嬰孩自己藥片之裝璜

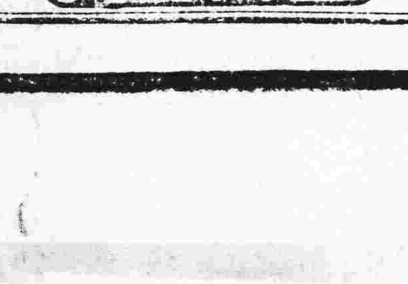


君宜注意　勿購影射僞品

新華戲院

今天最後貢獻　犧牲券價

樓上兩種七毫壹元　樓下兩種三毫五毫

明星全部對話聲片

同場配映　魯迅先生逝世

程步高導演　歐陽予倩編劇

談瑛　趙丹

陸露明　舒繡文　英茵　袁紹梅　王獻齋　龔稼農　梅熹　謝雲卿　合演

# 小玲子

明天起映　倫理名畫

天生的小歌星　今世難逢八齡神童

寶貝白玲 —主演—

雷電華入選片

震驚世界藝林

●滑稽明星亨利亞密泰合演

玉潤珠圓的歌聲，啼笑皆非的情節，哀感頑艷的表演，三年來童星作品中難覓更上成績！

撼動億萬心靈

---

# 蔣公壽辰獻機典禮

開場先映　中央電影攝影場最新出品最近運到全部有聲

林森先生　戴季陶先生　何應欽先生　吳鐵城先生　演說

—時間—
日演一場　由下午兩點半起演
由七點正
由九點正

中華戲院

今天三場

今天全新節目

越映越旺台　愈做愈落力　人人喝大彩　掌聲震全院

國發技術

舉世無雙全藝巨子

# 張寶慶

領導　男女舞星集團

張翠英女士

祝諸君眼福無窮！

清歌膩舞　濃趣熱鬧　明星光燦　羣芳薈萃　曲傳婉娓

藝海情天　美景無邊　紅絕當年　儀態極妍　妙步翩躚

名歌妙舞　百戲雜陳

張翠英女士　舞界魁首
張連成先生　技術蛙舞並妙
徐連娟女士　技術歌舞之花
陸慧心女士　擅長各國舞蹈
張連生九齡童　表演空中絕技

—暨數齡女宮主—

素號東方莎梨譚寶

張麗萊　等二十人合作

務請提前定座

---

# 新國民

鐵定明天起影

# 中國飛剪號！

欲知詳細內容，請看特別告白

即日仍影

獅人豹婦破例合演

# 蠻方霸王

祇影今天，勿失機會！

---

電映明星　粵劇鉅子　一齊出動

# 獻機壽蔣大運動！

種種情形　盡入眼簾　不啻南國藝人大集會

實現總理　航空救國遺志

馬師曾　沿門勸捐・
譚蘭卿　親身出馬・
新靚就　慷慨捐車・
胡蝶影　犧牲色相・

・大觀什誌・　共十大本

(一)廣州大觀……名勝古蹟盡入眼簾
(二)獻機壽蔣大運動　華南明星出齊
(三)「伯牙碎琴」　崔從善・羅傑雄・鍾漢屏・陳純初主演
(四)「獨臂鋤奸」　胡美倫・李華・周志誠主演
(五)胡主席國葬……黨國要人參加典禮
(六)報聘港政府……上席黃慕松市長曾養甫
(七)通航典禮……中航機抵港盛況

包羅萬有　琳瑯滿目　美不勝收

# 南關・中山

即映　大觀公司　珍貴粵語　音樂鉅片

---

昨晚觀衆擠擁　大德戲院　今天正式獻映

英國大文豪狄更斯革命奇書改編

# 雙城記

大明星郎那高路文主演

演員四萬九千・耗資三百餘萬

攝製歷時二年・籌備十八個月

美高梅公司三百萬金圓　歷史戰爭俠艷激昂巨片

Isabel Jewell and Ronald Colman in "A Tale of Two Cities"

錦繡山河，杜鵑桃花月！

蘭絮鐵血，情聖烈士魂！

入選名片　自由萬歲　積康威導演　又一心血結晶

(優待學界持校章者光顧一律半價)

快映　春殘夢斷　琪烈特寶佛烈殊　嘉烈・德馬合演

---

聲勢浩大　價值連城　無上巨構

# 慈母曲

聯華公司巨製

全部有聲對白

聯華影片無片不巨所向無敵

本市榮獲全國首次映權

本月內在新華戲院公映

林楚楚　陳燕燕　黎灼灼　黎莉莉　陳娟娟
黎鏗　鄭君里　葛佐治　張翼　洪警鈴
劉繼羣　韓蘭根　殷秀岑　張志直　尚冠武
梅琳　白璐　劉瓊　羅朋

聯華全體明星合演一網無漏

◀第七六期▶

# 廣梧船上

陳翔鳳

幾年來想到桂林去遊一遊的念頭，不知道與發過多少次。每聽到有團體發起組織桂林旅行團的時候，或者有朋友去桂林旅行的時候，心頭總是像塊鐵給磁石吸引着一樣。但始終沒有去成，始終尚是一個放不下的念頭，在心中鬱結着而已。

這一次畢竟成行了。從廣州搭廣三快車至三水河口時，巳經是下午的一時了。我們一行數人，本來馬上就想趕快渡江搭省梧渡船西上，然而省梧渡船須于下午四時始能起碇開行，所以無用乎著急。在三水縣府裏辦事的朋友，因爲已接到我們的日程報告，所以事先已替我們僱好了駁艇，并爲我們預先定了船位。下車後，由這裡的朋友帶去吃點東西，然後渡江登船。我們在這裡沒有受到一點麻煩，又沒有一些担心，旅途中得此舒適，眞是快愉，我們非謝謝朋友們的盛意不行。

搭的船是「江寧」號，沒有料到竟要到向晚時分才升火開行。沿途都是高高的青山，和浩浩的綠水。晚來天氣，格外醉人，盛夏的酷熱，這時在身上是感覺不到了。

天很快的便黑下來，夜裡，江上沒有什麼景緻，祇是黑黑的山映在灰白色的水裡的一個像刻板的物像橫在我們的眼裡。這樣朦朧的風景，看多了也就怪厭了。

晚飯是在船上吃的，食物總覺可口，但價錢未免太貴了，一個便殘，都要二塊多錢才夠，這種生活程度，眞是洋化極了，實在也比得上在歐洲的情形。

這一晚睡在軟鬆的床上，很覺安適，在枕上看了幾頁書也就睡着了。大概是半夜的樣子，自己身上覺得忽然的熱了起來，連一張薄薄的毯子也蓋不得了，河裡嘩啦嘩啦的水聲也沒有了，一想，一宗是船靠了岸，於是馬上起身來看一看，才知道是到了肇慶的府城，從遠遠望去，肇慶的夜色也還不錯，在內地算來，夠說得上熱鬧。看了一陣夜景，興了一點思家之情。因爲在江心有點「夜凉如水」的情形，還是回房去睡覺爲是。再度睡着了時，大概是思家之念太深吧，竟發了一個清晰的「家」的夢，在夢裡經過了很多的時間與空間，溜過了一路的千山和萬水。

一覺醒來，陽光已射進船艙，知已不早了。起來吃了一杯咖啡，閑來無事，便想起了昨夜的夢境有點意思，值得追紀下來，回家後給妻子看看，教她知道了我旅途中的心情。大致有二句鐘的時間，我便把那夢記寫出來了，題爲「江寧船上紀夢」，大約有三千字的樣子。上午的清閑日子，僅僅是和同伴們談談天，景色便打發過去了。梧州是下午一點半鐘到的。梧州因爲是初次旅行，在這裡能夠得些什麼見聞呢？那要讓我遊過了。

# 談「新名詞」

薛季寒

這些時候，介紹新名詞的人非常多，同時跟着背誦新名詞的人亦復不少。

雖說，有人會這樣說：「那是喜新好奇心理的表現」。無如，我們中國人那一股子喜新好奇的心理，似乎比人家特別發育得強盛，十數年以來，打從西洋文化溝通了中國的死屍般閉關政策以後，一大批像搖鼓龍袒子賣着的形形色色的新名詞，便與日俱增，滾進來了。

稍爲接觸了一下新文化的人，不論男的，或者女的，大概多數聽過那一大批什麼：「動向」啦，「不景氣」啦，「場合」啦，「流線型」啦，「摩登」啦，「意德沃羅基」啦，「印貼利追亞」啦，「布爾喬亞氾」啦……諸如此類的。文學術語上，有着一大批新名詞，社會科學術語上，也有着一大批新名詞，日常言語行動上，更有着一大批新名詞，我們不單只聽得慣了，而照着模樣說也說慣了，尤其是一般不廿心給人家蒙上一層「頑固的腐物」的罪名的人，想要表現一下自己是站在時代最前線的；智識最高深，最新穎起見，便不管三七二十一，說一句話，寫一篇文章，連忙拚命的，找行論字典，硬生生搬上一大批新名詞上去，似乎，不如是，便不能表示自己是個新時代的人物，勇敢的文化前驅者。

本來呢，能夠虛心下懷，恭誠摯意去接受新名詞，外來成語，未常不好的。然而，光曉得在皮毛上去學學新奇的名詞，用來嚇嚇人，炫耀自己「吶喊！你們看，我能夠懂得這許多新名詞，就肚子裏的學問，多夠材料啊」！實在是一種自說自談人的病根。

隨便舉一個事實來作比喻：例如，大家無時無刻不在喊着「摩登」。常然，摩登是一個新名詞，習慣之所趨，於是便有所謂，穿衣裳要摩登，吃飯要摩登，行路要摩登，頭髮要摩登，說話要摩登，大小便要摩登，甚至於人也分成了摩登男子，摩登姑娘。到底摩登的意義是怎樣的呢？人們弄到清楚了沒有？還是不管的，大家只曉得喊一喊而已。

許多學者和文化權威之擎，也好像認定他們的職務，只是介紹新名詞就算了事似的；一本書，一篇文章，一次演講，一定要搬出許多新奇名詞來湊湊勁兒，使一般人，看不懂他們內容，艱深到怎樣的程度。

還有一些自命爲大衆作家，寫出的大衆作品，成爲大衆看不懂的文學私有現象，滿紙裏充滿着交響樂，狐步舞，以爲看他們的文章的大衆，也像他們自己一樣，到過東西洋，吃過烤牛排，腥魚料理的能員似的，殊不知大衆羣的文化程度，連「走走走」「殺殺殺」也嫌過深，咽不下去，何況弄出那些見也沒有見過的新名詞呢？

學者能員排命介紹新名詞，口喊新名詞，製造新名詞，結果，一般學校裏滾出來的學生，只好肚子裏裝滿了新名詞，除了拿着新名詞去嚇人，騙人，征服人以外，事實上，一點料子也沒有。

中國文化，所以會越弄越糟糕的原因，應當歸罪于新名詞，給一般喊新名詞的人誤盡了的，一看光景，恐怕還得要一誤再誤，永遠誤下去的。

爲國家的文化起見，我們實有痛切趕快講除這種只曉學時髦，劇講新名詞，不能夠鑽到骨子裏去刮取他們的眞實材料的惡習。

至少，喊摩登的人，應當任肚子內也摩登起來，纔算能幹。

# 電影王 （十五）

辛克萊著　余嘯南譯

『一個人在爭論當中，他幾乎常常曉得他是錯了，在宗教這個論題，我們所以弄得昏頭昏腦的地方，便是你有時對的，你祈禱上帝幫你除掉困難，但上帝沒有卽刻幫助你，而你便以爲你的祈禱不靈驗了。我求主呀不要讓這些人來搶我的生意。我覺得當時上帝却沒有答覆我的懇求。可是，我等着，等了一年或兩年以後，我便覺得我的祈求是靈驗了。坐下來祈禱的人，通常總是這樣說：「唉，我今早禱告過，但我今早却沒有得到答覆」——他或許在後來得到答覆。假如克拉克和我是同時禱告的話，那末，他在買我離開生意那一天，應說：「謝謝你，親愛的上帝你已答覆了我的懇求」；但在我或許是這樣說：「親愛的上帝，我把你懇求得這樣淸苦，而你却在這兒來毀壞我。你把我一手建築起來的東西，拿給克拉克了」。兩年以後，我們就覺得福斯是安適的，而從壞心腸着想的克拉克，却完全崩毀了。當我們由目前看回去，我們便會看出上帝確實答應了正義的祈禱』。

在我自己，我還不能說，我對於這大自然已經明白到足以確定牠的道德目的，和牠的終極原因。然而福斯却有他的意見，這對他不消說是很重要的，當然也是他的故事之一部分。

這樣，你便看得透他是一位嚴肅的人，會攝製嚴肅和有道德的影片，例如：有一位蠢漢，你不會偸竊，耶利谷底牆垣，忠直的制度；他也攝製情感的影片，例如：母親起來了。母親馬基利，母親最明白和慈母淚以打進人民的心坎和道德的情緒。他會在他的公司裏制定這一條規律：無論那一位猶太先生，神父或牧師，在任何集會，禮拜堂，主日學校，醫院，孤兒院，或養老院，隨時可免費公映福斯影片。他會做着這神奇的夢，夢着已經有十二位偉大的傳教師在發音機面前，宣傳他們的偉大的聖經，而且，把這些東西重又散佈到全世界底千千萬萬的禮拜堂裏去。他不會常常喜歡那高貴的人，和藝術至上論者，他的名字也不會給他所僱傭的女明星私自品評。反之，他倒是一位家庭的人，而且是一位良善的公民，關於國家事務，他是贊成共和黨，而對於紐約事務，則力主民主黨。戰爭的時候，他會慕捐幾百萬元給紅十字會，至於平常的時候，他却把他私人的錢給紅十字會投幾百萬元——他肯定說他畢生有過百分之廿的工作時間，而把自己的所得，提來幫助他人的數目，也不亞百分之二十！

# 貴州苗民生活的雜寫

一鶚

貴州的苗民，幾佔全省人口五分之二；他們的種族很多，大約有五十種以上：有白苗，紅苗，青苗，花苗，蔡家苗，宋家苗，楊家苗，短裙苗，洞苗，狗耳，打牙及八番……等的名稱。這些苗族，大半是以他們的服飾而分別的；好像穿青的就叫青苗，穿紅的叫做紅苗。此外也有以住的所在地而分的，好像洞苗等。在這數十種族中，要以青苗，花苗及紅苗爲最多數；苗民分佈在貴州各縣，有與漢人雜居的，不過大多數還是和漢人老死不相往來，而且彼此的感情很不融洽，因爲他們時受漢人的壓迫和鄙視，苗民也常常反抗漢人，但結果都是他們吃虧的多。

南京棲霞山之佛塔（李梨）

苗民的語言很不統一的，所以各苗族間的感情也極不融和，而且互相門爭的事實也常常發生。他們的語言，很是簡單，大抵都是由他們的遠祖一代一代地傳下來的，而且也祇限日常起居行動的那一類的話，所以和幾千年前的語言弁沒有兩樣，像現在新的日常用品，爲他們的祖宗所未見到的，那他們就不易任意變更其名字了，他們爲了生活必需品的關係，於是不能不和漢人接觸，慢慢地便被漢人同化，語言間也就混雜了不少的漢語了，可是苗民只有語言，他們是絕對沒有文字的；現在，爲着環境激遺，他們的子弟，有些也居然進了漢人的小學和中學來了。

前面說過，苗民的服飾，是以種族來區別的，不過無論那一稱族，他們的服飾，都是與漢人的不同；苗民的男子是穿褲子的，可是苗民的女子却以裙子代替褲子。她們的裙子是用自繡的士布做成的，上面繡着許多奇怪的花樣。至於鞋子和襪子，則無論男女，都從未見穿過，他們大半是赤着足走，但間中也有穿草鞋的。他們頭上多有銀質的首飾，最主要的是戴項圈，其次爲手圈，所以當他們行走的時候，首飾都作鏗鏘之聲。

苗民飲食的粗鄙；談起來實足令人害怕；他們吃魚是不除腸肚的，蚯蚓，青蛙，獺蝦蝶等，都是他們的「山珍海錯」，牛肉狗肉，則是他們的普通食品，他們也喜歡喝酒，而在喝酒的當兒，又喜歡唱歌。苗民吃的穀米，都是他們自己耕種的，他們不分男女，都到田間工作，——尤其是女子最爲得力；縱使是在生有後，也得要出去工作。有一種苗族，是女子出外耕田，男子在家燒飯和撫育小孩子，這與漢族是適得其反了。至於苗民的住屋，大概都是茅房，高不及一丈，大不能容十人，屋頂是用茅草或木板覆蓋的，牆壁是用泥土和牛糞建築起來的；屋內分上下兩層，樓上是臥室，樓下是猪牛欄，廁所和廚房等，這當然是不合衞生了，不過現在巳有許多苗人，做效着建造漢人的房屋了。

實在說起苗民的婚姻，的羨煞我們自命爲文明的！在每年的一定時間內，苗族的男女，都聚集在一定的地方，舉行結婚典禮，這樣叫做「跳廠」。他們在未結婚前，可以自由選擇心愛的伴侶，在選定後，便以唱歌的方式來決定雙方是否願意？這就是男女互相唱歌，如果唱到彼此心投意合時，就可成爲正式夫婦了。女子到了男家後，只和男子同宿三夜，便又跑回娘家去，一直等到生育後，才又回到男家來；假如女子在結了婚三年後倘沒有生育，那麼，男女均可自由離婚的。

苗民的性情是很兒惡的，可是他們却又異常的忠實，他們信仰一個人，便始終極力擁護，決沒有朝秦暮楚，始愛終棄的事實發生。對於工作，亦很努力，聽說貴州馬路的樂成，苗民的功勞，實居大半。可是不知什麼緣故，有許多苗民總愛玩一「放虫」的把戲，是一種虫名，他們拿去不知用什麼邪術，無論把虫放在什麼地方——，水裡或食物裡，「有誰吃了」，必定心潰腸爛而死。據說，如不要受虫的毒害，在未飲食前，心裡必要想着還幾句：「你有虫，我有藥，放也放不着」。這樣，縱使苗民放虫，吃到肚子裡也可以不致受害，所以在貴州各地，到處都貼着那樣的句子，囑咐大家留意。究竟苗民爲什麼要放虫，爲什麼要唸了那幾句話後就可不會遭它的毒害，那的確是有點不可思議的理由啊！

# 掃墓

李和

在鄉村的學校裏，一入秋季，學生人數無不銳減。推其原因，是因爲秋季是祭掃墳墓的時期——雖然春季也是掃墓節，但終不及秋季來得盛，由七月以至九月尼，由上祠的衆祭以至父母伯叔私人的小祭，接二連三，層出不窮。所以校中學生八數也驟減起來，他們賢明的父母對地說：「秋季讀不到一些書，無須上學校！」

聞說謝某在某處偏僻小村裏教書，約有二十餘學生。最初固然到還像樣，但最後我也掃墓，你也掃墓，只剩教員自己一人鐘日在校中。根據此事想像起來，教員牛活悶是萬二分可憐。但尤令我忧然的，是鄉下學生所受的學業每年只抵到城鐘裏二分一的時間。如是說來，卽讀書十年也不過抵到五年，何況他們每讀到三五年卽止，而且學如急水行舟，不進則退，又何怪鄉下一般學生的落後呢？

# 歐戰擷珍

李錟花

一

美國著名之火油大王羅基文氏自歐戰爆發後，一共捐了七千五百五十五萬美金作各種善事，如「比國賑捐」，「自由公債」，「青年會捐」，「紅十字會捐」……等。彼嘗曰：「凡有利於吾國民衆者雖傾家蕩產吾莫不爲之！」又曰：「吾將以吾火油助全國人民愛國熱心之燃料」。其志概可想見矣！

二

美國德蘭司財政員威廉杜樂爾氏嘗向人言曰：「吾子路白德從潘興元帥赴法作戰，余曾囑以殺敵一人賞以五百元美金。」於斯足見美人仇敵之心，眞可謂父詔其子，兄勉其弟者矣！

三

歐戰正烈間，蘇格蘭當地募義勇軍往助戰事，有孟特羅者應募而往。彼實軍事學專家也。一軍官問之曰：「汝蘇格蘭人乎？」曰：「否！」軍官又詢曰：「汝父母蘇格蘭人乎？」又曰：「亦非也！」軍官曰：「汝旣與蘇格蘭無若何之關係，卽不能應募。」孟特羅沉吟良久曰：「吾確與蘇格蘭發生關係，吾聞父母言吾幼時之搖籃係購自蘇格蘭者。」軍官笑而遣之。

四

大戰中受創最甚者莫如法國，失踪兵士而論，有二十萬四千，就英國十萬一千，美國僅一百二十七人而已。

五

大戰期間世界文化因之停止，而軍用科學則突飛猛進，法軍發明「窺敵鏡」功用尤著，其鏡可藏於障蔽物後箱，以三稜鏡返射得觀見外面一切，以米相爾大戰法軍全賴窺敵鏡之全力！

六

美國馬理哥博士於大戰激烈中發明一種戰地用之麵包，乃於麵包上印以地圖凡山川險要歷歷在目，行軍携帶極宜。

七

德國阿泰莫參謀亦發明一夜間用之地圖，在暗中可不用燈光明白觀看，瞭如指掌，雖歷久亦不磨滅；蓋用燐質印刷者。

八

暗殺奧太子之兒手潑林席潑於一九一八年五月二日死於徐雷新司太特砲台臨死時口中喃喃曰：「上帝謂因我一人開光量數殺，世界上頓添無數孤兒嫠婦，減絕人道，將罰余爲牛爲羊供人咀嚼。」忽又自悔曰：「上帝乎！吾不料吾一舉手之勞，乃釀成如是慘劇，吾罪亦應得哉！……」（未完）


但癆銷養爲養
能咳行陰我陰
購內中丸國丸
用傷外●藥●
自雖厥養爭養
安是功陰光陰
然險成丸榮丸
廣州槳欄街位元堂廣告

湖南特產
長沙中山東路　華新羽絨公司　電話八四九　電報掛號五〇五三
丁製鴨鵝絨被褥
可以禦寒　可以浮水
用丁鵬翥氏發明機器提製鵝絨鴨絨
消毒潔淨做成被褥輕煖耐用自民國
八年起領受　農商部工商部及各展
覽會執照獎狀卅餘次
歡迎絨購　貨表備索

分類欄　本欄以八十字爲一段每天收費一元

李球光牙科
惠福東路二十四號二樓　葆光牙科事務所
用最新德國儀器近代科學方法鑲牙及治療全部口腔牙科

▲多年鼻塞　▲幸獲全愈
弟患鼻塞九載，涕泗日夕不絕一呼一吸必以口爲代，故常覺喉乾舌燥，嗅覺減退，飲食無味，腦部常受牽累，而發癢記憶力大不如前，疾病似屬輕微，然影響於全身健康竟有如是大患，喉病至今，醫藥亂投，皆罔效，幸蒙戚陳綺梅產科師介紹得十八甫西路
耳喉鼻專科麥嘯皋大醫師
診治，手術僅旬日，完全治愈，感激之餘，特登報鳴謝　惠福路建昌號黃兆鏗敬頌

關節瘋痛有如針刺
服紐祿豐而速瘥
嘗有多人天氣變動卽覺身痛，而服用紐祿豐之後痛卽速止，如山西襄垣女子學校教員姚煥卿女士卽此中人之一也。姚女士來書云：「余患痛瘋關節腰背痛如針刺，每遇氣候變遷痛苦更甚，屢藥無效，後由友人李鏡平君介紹試服紐祿豐一瓶，痛苦頓減，旋卽霍然，不勝感謝」。請今日卽備紐祿豐一瓶，苟患瘋痛或其他神經肌肉疼痛如頭痛　牙痛　耳痛　神經痛　月經痛　或割傷灼傷燙傷傷創傷種種因傷疼痛，服之自能滿意，其止痛靈效也。紐祿豐各藥房皆有出售，每瓶大洋二角，或向上海江西路四五一號韋廉士醫生藥局購，備一次購五瓶者大洋一元，郵力不取，滿五瓶者每瓶二角，郵力另加。

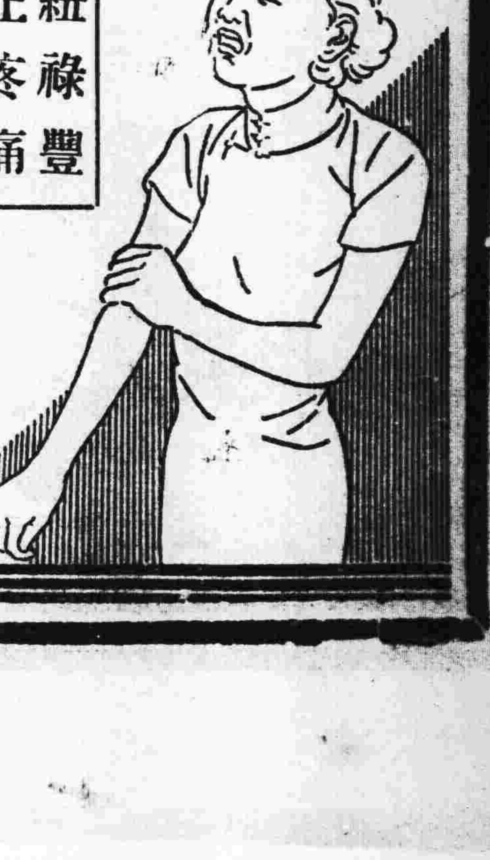

# 經濟情報

## 花紗價復趨高漲
### 滬標紗現貨昨均漲價二元　本市銷場暢旺價格亦扳高

【本報專訪】連日各嘜花紗新貨來源稀疏、行上各家存貨亦陸續銷薄、數日來市價均呈疏穩狀態、距昨日行上接上海來電謂、中市交易所標紗陡漲二元、現紗奇疏、亦陸續高漲二元以上云、自滬市紗價高漲電訊傳來後、行上人心愈形興奮、對紗市復趨暢好、而各地鄉客胃力復強、進貨突多、門市生意亦頗呈暢旺、賣家又以新貨來途成本昂貴、沽貨揸價亦按三兩元扳高方允放盆、市價沽高後、買客辦貨仍勇往直前、不稍退縮、故各貨成盆仍多、市勢甚形活躍、貨疏市爽、各嘜紗價尚有高漲可能云、昨日各嘜花紗市價、探錄如下、(三十二號)金城嘜每包四百五十二元、雙吉四百四十元、八鐘四百四十四元、松鹿四百七十二元、三星四百七十二元、魁星四百五十二元、(四十二號)金城五百七十六元、五子五百六十元、雙五百四十元、八鐘五百四十元、貓蝶五百六十元、招財五百五十二元、花蝶五百七十六元、金城三百七十五元、(四十號)寶塔四百八十四元、花蝶五百三十六元、雙喜四百八十四元、五子五百二十四元、(二十號)富貴三百七十八元、大發三百八十八元、飛機三百七十四元、地球三百八十元、五福三百六十六元、雙鹿三百七十四元、雙馬三百八十元、雙喜三百七十元、雙魚三百八十八元、天官三百八十元、三羊三百七十六元、五羊三百七十三元、牧羊三百七十五元、(十六號)雙吉三百七十元、九龍三百七十元、好造三百七十二元、地球三百七十四元、金城三百七十元、(十二號)飛機三百五十六元、大發三百七十四元雙鹿三百五十六元、金城三百五十六元、金鐘三百五十六元、「十號」三羊三百三十元、得利三百二十元、歡喜三百二十八元、萍蓮三百三十元、荷蜂三百四十五元、孔雀三百二十八元、雙喜三百二十二元、三鹿三百二十六元、嘉禾三百二十八元、金城三百四十元、富貴三百二十四元、

## 荳子少到貨疏價穩
### 價高市弱無力進展

【本報專訪】三江牛庄黃豆因產區貨價昂貴、粵幫客採辦新貨輸來應市者轉少、昨日雖有數艘上海天津貨船抵步、而輸來黃豆祗有四百餘包、其他各豆均無到、市勢益趨疏俏、但買客頗嫌其貨價過高、難於銷售、作辦者少、市價料難多起、祇堪扳硬、貨疏市俏之觀、烏豆新貨無到、銷途雖弱、市價亦屬疏穩、紅綠豆來存亦疏、市勢尚無大變動云、昨日各種豆價、探錄如下、大粒黃豆一十三元二毫、四平街黃豆一十三元一毫、西城黃豆一十三元四毫、蘇珠黃豆一十三元三毫、丁家黃豆一十二元九毫、大粒綠豆一十三元二毫、新城綠豆一十三元八毫、張家口綠豆一十二元、新紅豆一十四元一毫、牛庄烏豆一十二元一毫、青仁烏豆一十四元、南台青豆一十三元二毫、東江眉豆一十三元八毫、九龍青豆一十三元六毫、

## 二十五年全國棉產第二次估計報告(一)
### 中華棉業統計會十一月十六日公布

【上海航訊】中華棉業統計會於二十五年十一月十六日下午五時、公布二十五年全國棉產第二次估計如下、

| | | |
|---|---|---|
| 棉田面積 | 合 | 三四五、八六二、四二二「公畝」 |
| | 合 | 五一、八七九、〇〇〇「市畝」 |
| | 合 | 五六、二九二、七一〇「舊制畝」 |
| 皮棉產額 | 合 | 八、四六八、六四四「公担」 |
| | 合 | 一六、九三七、〇〇〇「市担」 |
| | 合 | 一四、四三九、二九一「舊制担」 |
| 廢田面積 | 合 | 五四三、一三〇「公畝」 |
| | 合 | 八一、〇〇〇「市畝」 |
| | 合 | 八八、四〇〇「舊制畝」 |

此項估計(一)係根據河北、山東、山西、河南、陝西、湖北、湖南、江西、安徽、江蘇、浙江、四川等十二省及上海天津兩市之報告編製而成、(二)以十一月十日以前之棉作狀況為準、(三)在十一月十日以前各省棉作所受災害之損失、均已計算在內、(四)棉田「舊制畝」每畝為部尺六十方丈、棉產「舊制擔」每擔為天平一百斤、

茲將本會歷年棉田產額及過去五年、每年各次估計比較於下(表中及文中未註明「公畝」「市畝」「公擔」及「市担」者、皆為「舊制畝」及「舊制擔」)、

| | 棉田面積(畝) | 皮棉產額(担) |
|---|---|---|
| 八年 | 三三、〇三七、八八一 | 九、〇二八、三九〇 |
| 九年 | 二八、三二七、二九七 | 六、七五〇、四〇三 |
| 十年 | 二八、二一六、一六八 | 五、四二九、二二〇 |
| 十一年 | 三三、四六四、五九五 | 八、三一〇、三五五 |
| 十二年 | 二九、五五四、〇五三 | 七、一四四、六四二 |
| 十三年 | 二八、七七一、五七七 | 七、八〇八、八八二 |
| 十四年 | 二八、一二一、〇二七 | 七、五三四、三五一 |
| 十五年 | 二七、三四九、七二七 | 六、二四三、五八五 |
| 十六年 | 二七、六一〇、二七六 | 六、七二二、一〇八 |
| 十七年 | 三一、九二六、三一一 | 八、八三九、二七四 |
| 十八年 | 三三、八一一、二五五 | 七、五八七、〇二一 |
| 十九年 | 三七、五九三、〇一二 | 八、八〇九、五六七 |
| 二十年第一次估計 | 三五、四六八、三五二 | 六、七九三、二四一 |
| 第二次估計 | 三四、一八二、七四七 | 六、四六〇、六四一 |
| 最後修正 | 三一、六三七、七七九 | 六、三九九、七八〇 |
| 二十一年第一次估計 | 三七、〇八六、七七五 | 一〇、八二九、一六二 |
| 第二次估計 | 三七、〇七九、八三五 | 八、〇九四、八六三 |
| 最後修正 | 三七、〇九九、八〇〇 | 八、一〇五、六三七 |
| 二十二年第一次估計 | 三九、一五七、四六六 | 一〇、七三四、四五一 |
| 第二次估計 | 三九、六八四、三六九 | 九、八三八、二八六 |
| 第三次估計 | 四〇、四五三、九五三 | 九、六二一、二四〇 |
| 最後修正 | 四〇、四五四、〇二三 | 九、七七四、二〇七 |
| 二十三年第一次估計 | 四四、四一一、〇四七 | 一〇、四九七、九二四 |
| 第二次估計 | 四四、八〇七、五七九 | 一一、一七二、五五三 |
| 最後修正 | 四四、九七一、二六四 | 一一、二〇一、九九九 |
| 二十四年第一次估計 | 三六、二一二、七六八 | 九、五九六、六八四 |
| 第二次估計 | 三五、四八五、八一八 | 八、三九一、〇一八 |
| 最後修正 | 三五、〇二五、八九四 | 八、一四二、九一一 |
| 二十五年第一次估計 | 五五、〇四一、〇六六 | 一六、三七九、一九四 |

## 本市故衣業欣欣向榮
### 營此業者頗能獲利　典肆出貨無虞滯銷

本市商業、能支持皮費者、十無六七、獲利更十不二三、獨故衣業反因世界不景、而銷流時暢、查該業近十年來、因衣服日趨時尚、款式變遷太速、尤以女服一項、甫經出貨、即式樣落後、過問無人、且押多贖少、影響所及、當押與故衣店、均同遭汚折、迨至近年、典肆因受損失過多、且銀根短拙、對於押入貨物、莫不大貶其值、凡持時裝女服典押者、除原料不計外、僅押回手工之半、(如一旗袍製作手工五元、祇押回二元五角因時裝女服手工特別高昂)、以是贖者較多、即期滿出貨、因成本既經沽脫較易、前年各典肆之成數出貨者(即押八十元、售出僅得數元、既無利息、尤須汚本)、近則賣出貨物、多有微利可圖、且社會經濟衰落、將淪於破產者、所在多有、市民購買能力、已大不如前、新製衣飾、無法購置、不能不轉從故衣物色、聊作彰身之具、於是營故衣業者、如雨後春笋、欣欣向榮、加以日來天氣轉寒、北風啓凍、本市之中華路(原日四牌樓)、惠愛路之番禺縣前、一帶故衣店、到購禦寒衣物者、此往彼來、絡繹不絕、熱鬧情形、為近年所罕見云、

## 港紙進市繼續淡跌
### 申滙繼縮債劵市略呈穩定

【本報專訪】昨日港紙午市衆盆氣更弱、各行商買單者更縮于不前、觀望淡退、結果衆盆港紙繼續淡退至加五二八八、港滙淡退至加五二七、但收盆市期西則略回醒幾點、中滙繼縮、上海紙回淡、桂鈔仍趨疲淡、金價市慢、債劵市略呈穩定、無大升降云、今日早市港紙衆盆每千加五百二十八元八毫、港滙單加五百二十七元、港紙門市入加五百二十九元、出加五百三十二元、[illegible]

### 金價
[illegible]

### 銀價
[illegible]

### 債劵
[illegible]

### 股票
[illegible]自來水股票入一元二毫、出一元五毫、南洋烟股票入六元、出六元五毫、電燈附股每百入一十六元、出一十七元、

## 西欄　猪價高漲
### 來源稀疏銷途甚暢

【本報專訪】月來因米糠猪料昂貴、各地農民畜猪以無利可圖、豢養猪隻日少、故日來各地大猪來源不多、而小猪則反多輸來上欄發售、大猪市價迭趨疏好、小猪多到、市勢疲呆、且有逐漸淡跌之趨勢、查昨日西欄大猪市價繼續高漲數錢、來途稀少、而銷途仍屬暢旺、居戶及製燒臘各家、均多出市辦貨、以致各種大猪市價漲後成盆仍多、小猪市弱、價格無甚進展云、查昨日西欄猪價、探錄如下、本地大猪每担沽二十七兩六、清遠大猪二十九兩二、南順大猪二十八兩四、水東大猪二十七兩六、從化大猪二十九兩二、肇慶大猪二十九兩二、連州大猪二十九兩三、北流大猪二十九兩二、來路小猪二十八兩四、本地猪仔二十八兩、

## 交通消息

### (一)廣州出入口輪船

| 船名 | 到廣州日期 | 開行日期 | 開往各埠 |
|---|---|---|---|
| ▲招商局 | | | |
| 海元 | 十九日 | 廿一日下午 | 香港汕頭上海 |
| 安興 | 二十日 | 廿三日下午 | 香港汕頭上海 |
| 海利 | 廿二日 | 廿四日下午 | 汕頭上海 |
| ▲太古洋行 | | | |
| 南昌 | 廿三日 | 廿三日下午 | 汕頭福州烟台天津 |
| 太原 | 廿四日 | 廿四日下午 | 廈門上海 |
| 廣東 | 廿五日 | 廿五日下午 | 海口北海海防 |
| ▲渣甸洋行 | | | |
| 明生 | 二十日 | 二十日下午 | 汕頭上海青島 |
| 貴生 | 廿三日 | 廿三日下午 | 汕頭福州青島烟台 |
| 恆生 | 廿五日 | 廿五日下午 | 天津 |

### (二)香港出口輪船

| 船名 | 往何處 | 離港日期 | 船東 |
|---|---|---|---|
| 大明 | 三水梧州沿途各埠 | 廿一日 | 生和公司 |
| 泰馬拿 | 上海日本 | 廿一日 | 太平行 |
| 太平洋 | 汕頭西貢 | 廿一日 | 和發成 |
| 廣州 | 廈門上海 | 廿一日 | 太古洋行 |
| 四川 | 福州上海 | 廿一日 | 太古洋行 |
| 邊溫耀 | 上海日本 | 廿一日 | 洛士利 |
| 維多利亞 | 星架坡印度意大利 | 廿一日 | 意國郵船 |
| 廣東 | 海防 | 廿一日 | 法國郵船 |
| 大中華 | 安南西貢 | 廿一日 | 和發成 |
| 沙剌拿鴨家 | 星架坡庇能仰光加爾吉打 | 廿一日 | 謙利洋行 |
| 瓊州 | 海口北海海防 | 廿一日 | 太古洋行 |
| 喜士總統 | 小呂宋星架坡庇能哥林堡孟買亞丁紐約波士頓 | 廿一日 | 大來公司 |
| 明生 | 汕頭上海青島 | 廿一日 | 渣甸洋行 |
| 泰馬拿 | 上海日本 | 廿一日 | 太平行 |
| 亞庆士 | 上海日本 | 廿一日 | 藍烟通 |
| 干德羅素 | 上海 | 廿一日 | 意國郵船 |
| 海元 | 汕頭上海 | 廿一日 | 招商局 |
| 嘉應 | 汕頭上海 | 廿一日 | 太古洋行 |
| 施路化山道 | 小呂宋司布波士頓紐約 | 廿一日 | 太子行 |
| 江蘇 | 三水梧州沿途各埠 | 廿一日 | 南業航運 |
| 新海門 | 汕頭 | 廿一日 | 德忌利士 |

### (三)香港入口輪船

| 船名 | 何處來 | 到港日期 | 船東 |
|---|---|---|---|
| 芝順大利 | 渣華小呂宋 | 廿一日 | 渣華公司 |
| 維多利亞 | 上海 | 廿一日 | 意國郵船 |
| 亞庆士 | 星洲小呂宋 | 廿一日 | 藍烟通 |
| 干德羅素 | 意大利印度小呂宋 | 廿二日 | 意國郵船 |
| 芝尼加拿 | 上海廈門 | 廿二日 | 渣華公司 |
| 安徽 | 星架坡 | 廿二日 | 太古洋行 |
| 新地亞鴨家 | 加厘吉打星洲庇能(載來公郵) | 廿四日 | 謙利洋行 |
| 杜剌都(飛機) | | 廿四日 | 帝航公司 |

### (四)西南民航公司

廣寧線(由廣州經梧州到南寧)　西上機逢星期一三五飛行　東下機逢星期二四六飛行

廣瓊南線(由廣州經梅菉瓊州北海到南寧)　西上機逢星期二六飛行　東下機逢星期三日飛行

### (五)中國航空公司

粵滬線(由廣州經汕頭到上海)　北上機逢星期二四六飛行　南下機逢星期三五日飛行


## 葉培初醫師啓事

培初任東山兩廣浸會醫院院長兼內科主任十餘年、對於內科各症經驗不少、尤好研究、治胃腸疾、近因醫務太忙、特將該院院長及內科主任實職辭去、祇任名譽院長、全日在大新路(石室後便)本醫務所應診、此啓

電話一四一五八　時間　午前門診　午後出診　急症隨請隨到　X光照胃腸須在進食前　心肺各部隨時可照

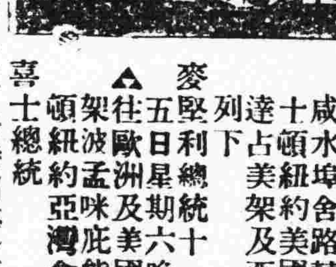

總統船

△(船期廣告)美國大來輪船公司　美國郵船公司　自動電話壹貳貳貳叁

本公司有堅固快捷輪船多艘來往中美各埠茲為利便遊客起見自大加改良後凡有貴客搭本公司各總統頭等船位如欲沿途上埠游玩隨便上岸該船票隨時搭本公司各總統亦可通用貴客光顧幸祈留意焉

△往上海神戶橫濱舊金山羅省巴拿馬忌利士杜步轉亞灣拿紐約南美洲中美駁西印度波士頓並亞洲及花旗內地等埠船期列下

林肯總統十一月廿一號十月初八日星期六晚半夜十二時開行

△往上海神戶橫濱舊金山域多利咸水埠舍路轉駁加拿大內地波士頓紐約美國內地亞灣拿千里達占美架及西印度各口岸船期列下

麥堅利總統十一月廿八號十月十五日星期六晚半夜十二時開行

△往歐洲及美國各埠經小呂宋新架波孟咪庇能等埠及直往波士頓紐約亞灣拿等埠各船期列下

喜士總統

△香港往大埠(舍路特別等)美金貳百元

本公司在沙面法界廿一號地下　大來輪船公司啓

昌興輪船公司

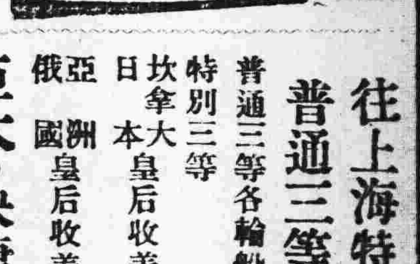

往上海特別三等　普通三等大減價

普通三等各輪船收美金八元

特別三等　坎拿大、日本皇后收美金十二元　亞洲、俄國皇后收美金十一元

巨大・快捷・舒暢・　福食豐美　招呼妥當

俄國皇后　國歷十一月廿五日晨早由港開行

日本皇后　國歷十二月十一正午由港開行

經理香山寫字樓廣州市六二三路廿八號電話一壹四五零

補血滋養強壯劑　保利他民

大版　中版　小版

各大藥房均有經售

貧血　肺癆　衰弱　虛弱兒童

病後　慢性胃腸病　精力疲乏

營養不良　心身過勞之人

服了保利他民以後　血色可以改良　食慾可以增進　體重可以增加　精神可以愉快

總發行　日本・大阪　武田長兵衛商店股份有限公司

華南經理處　廣東西堤西濠口二馬路　岳陽堂藥行　廣東沙面英租界　東亞洋行

35-1527(o)

# 鷹嘜牛奶

一九四〇的希望

失敗乃成功之母

體格不如人，為出席世運中華選手失敗原因，已見諸戴傳賢先生報告，并謂今後惟有從根本培養體格，充實民族力量，以期於一九四〇年十二次世運佔一席地云

鷹嘜標準煉乳　馳名六十多年

增强體魄原料　哺兒妙品中堅

# 小朋友

第十二期

## 請先看這裡

編者

蒙偽的匪軍在這幾天來大舉攻我綏遠，為了想給本刋讀者認識這事態的嚴重性，我們特地寫了一篇「綏遠剿匪的認識」。

這回蒙偽的匪軍，廿作虎倀，幹出這種可恥的叛國行動，為了警誡目前想作漢奸，或已作漢奸的人，我們發表了「給殷汝耕君的信」及「一個偉大的民族鬥士」，這期寫的是文天祥，下期我們打算給小朋友介紹袁崇煥。

在嚴重的國難時期中，小朋友應該怎樣呢？一位姓吳的小朋友向我們提出他的意見。小朋友看了，覺得怎樣？有什麼意思，得請寫來，在這裡發表。

南國的初冬，還是春天的那麼溫暖，可是，平綏道上，却早大雪紛飛了。在這裡，我們遙念北方的民族鬥士，在冰天雪地中剿匪，保衛國家的領土，要用一切的力量表示敬意和實行援助。

還有一點，本刋接到小朋友來信，說是星期日不回學校上課，還是請「小朋友」在禮拜六相見，較為便利。這個意見我們已經採納，並且在這周開始實行了。

## 綏遠剿匪的認識

邨

在我們意想中的一幕保衛領土的偉大的鬥爭，終於在綏遠的東面開始了！

小朋友，你們總應該聽過「滿蒙政策」這可怕的名詞罷？我們東北四省的失陷，也就是他們的「滿蒙政策」的一部份的完成。他們的「滿蒙政策」完成了，跟着進一步推行所謂「大陸政策」；「大陸政策」的完成，也就是我們國家，我們民族的滅亡！我們翻開我們國家的地圖一看，綏遠的東面是察哈爾；西面是寧夏，甘肅；北面是外蒙；南面是山西陝西。自察北失陷之後，綏東一帶便成為我國東北邊防的最前線，而綏遠也就是我們國防上的最重要的地帶了。綏遠若失，華北，寧夏，甘肅，蒙古一帶，便更陷入危險的境地中，我們國家民族的命運也更不堪問了。

這回蒙偽漢奸認賊做父，入寇綏遠；與我守土的鬥士奮起痛擊，其意義至為重要！所以，我們可以說這回鬥爭，是偉大的保衛國家鬥爭的開始，因為賊寇的陰謀不遂時，終會暴露出他們猙獰的臉孔，那時更是我們民族生死存亡的關頭了！

事實總會這樣告訴我們：敵人終有一天暴露他們的猙獰的臉孔。這就是說我們民族要求生存，我們民族要求光榮的生存，因而對於這回綏東鬥爭的爆發，我們小朋友必須加以嚴重的注意，及清晰的認識。

### 小談話

## 小學生應該怎樣愛國

吳旭仁　十三歲

國家對於國民，國民對於國家，是有很大關係的；為甚麼呢？因為國家是一定要有國民而後能組成；而國民也要有國家才得到保護。

世界上各國的國民，都有一種非常熱烈的愛國心，各人都肯努力去研究，想造出種種的科學成績來幫助國家。世界上不停的發生戰爭，都是因為民族各有一種不肯讓人的愛國心，都想把自己國家民族在世界上得到光榮的存在，努力人類的文明進步。

中國在幾千年來，不是有很多愛國的勇士嗎？我相信中國人的愛國心，一定不肯後人的。但是我們雖然在各人的口號中，時常聽到種種愛國的宣傳；在什麼地方，我們也都說着要愛國，究竟有沒有實行？恐怕是很少罷！在前幾年東北四省失陷後，當時全國都受了大大的震動，誓說要收回已失去的土地，但至今已有五年了，失去的土地，並不曾收回。東北的同胞，仍然一樣受到痛苦。

小學生是未來的主人翁，前途的希望是非常偉大的，豈可以對於國家沒有擁愛心？也許你們說自己年幼罷，但這完全是一種誤解。試看美國的一個戰艦，名叫「亞美利加的幼童」號的；那不是小學生集款建成，獻給國家的嗎？一個這樣大的軍艦，小學生那裏能夠有力量去造呢？事實上是可以的；只要能夠有堅耐的愛國心，便可以把一切困難打破！我們雖然年少，但可以勤力去求學，得到有高深的學問，使將來在社會上，能夠為國民謀幸福，大家都要把國家的觀念，弄得更深刻，更堅固一點；中國多些有真正智識的人，那麼不愛國的人，自然減少了，人民能夠個個愛國，各人都肯認真努力去研究，發明種種新科學，把中國做成一個強有力的國家，那麼雖不終日說着收回失地，失地也終於有收回的那一天的。

### 小信箱

## 給殷汝耕的信

培正高小　周德桐

殷汝耕君：

國內報紙常刊載你，受了××人的保護和利誘，在河北省通州縣，用錢運動人民，借『防共』的名詞，組織所謂防共自治政府，脫離中央，背叛黨國。你自己說這是應該還是不應該呢！

你試想想：『你是中國漢人呢？還是××國人呢？你受過教育還是未受過教育呢？』

唉！現在中國已真正統一起來了。不料你這個人甘心去做漢奸，出賣中國，搗亂中國。用錢運用奸人，使中國人互相殘殺。這是多麼可痛恨的事呀！

你不但不想振興中國，反而搗亂中國。現在你願意把：孫中山，岳飛，文天祥，諸葛亮，班超等做模範，還是用秦檜這人做模範呢？

你看：孫總理有毅力，去反對壓迫，力求自由的堅固思想，有保守祖國抵抗異族侵畧的主義，岳飛有忠心報國之志，文天祥有抵抗異族壓迫之心，及至死不變的精神。諸葛亮有不計成敗利鈍，盡力助國的志向。班超有投筆從軍，勇敢的氣概。你說他們是不是可以名登歷史做千古的模範呢？

你又看：秦檜奸詐，受金人之利誘，出賣國家，冒天子之名，下十二道金牌，召岳飛回朝，用計謀將他殺死。甘心投降異族。死後名聲是不是遺臭萬年？

你現在想；把岳飛，文天祥等做模範好，還是把秦檜做模範好呢？你若能轉心換意，在最短期間促其實現，用岳飛等做模範，這就是我所希望並忠告你的事情了。

### 小遊記

## 鼎湖之遊

董錫霖

暑假，我和父母親兄弟們，往遊鼎湖，那天從廣州乘船，正午十二時開行，直至深夜二時，才到目的地。在那處轉搭小艇上岸往夏院，沿岸涼風拂拂，蟲聲唧唧，皎月明照，那岸邊的垂楊，被風吹動，好像在我們的臉上輕輕地擦過，好像歡迎我們似的。在夏院宿了半夜，明早起來，在晨光熹微中，我們便出發往慶雲寺了。從夏院往那寺院，約有三里遠，我們便步行去，母親和姊姊們，因嫌路遠，坐山兜前往，約行一小時，便到了。我們安下了床榻，聽那寺裡的老和尚說：「從前建築這寺時，有五彩祥雲出現，因此名叫祥雲寺，後來因祥雲名稱不雅，便改為慶雲寺。後來因為這處風景甚佳，並有飛水潭，是以將寺遷來，那古寺名老鼎，現在只有些和尚在那裡料理」。我們聽說，便提議往那裏一遊，只是我的母親和姊妹們都怕危險，不願參加。我們前進，道路崎嶇，歷盡困難，才到老鼎，那寺只覺很小，向下一望，冷清清地，一個人也沒有，真令人害怕。寺中有一池，池水碧清，最奇怪的，這池雖然沒有人理他，但却不生青苔，也沒有蟲在池裡逗留，我們來時已甚口渴，現在看這池水很清潔，便喝了幾口，涼澈心脾，極覺涼快。遊了一會，就照原路而返。慶雲寺之前有兩座山，因為兩山的形像似虎象的緣故，一名象山，一名伏虎山。吃了所謂羅漢齋，便再去遊飛水潭，瀑布奔流，真令人咋舌。我穿了游泳衣，在瀑布邊坐着把脚放下流水中，那知不慎跌在池裡，幸虧我會游泳，否則已被波臣召去。我便趁機會游泳了，那些水濺在石上，激得珠噴玉碎一般。我倦了，才回寺去。我們在那裡遊了幾天，才回到廣州來。

### 實行新生活

## 從兒童做起

奮門

蔣委員長看到了現在的社會怎樣的腐敗，他就提倡實行新生活，挽救我們現在的社會和國家。新生活的意義很簡單，是打破民衆的一切腐敗的舊習慣，建立適合新時代和環境的生活規律。牠的準則，是「禮，義，廉，恥。」換句話說：『即有規矩的態度，正當的行為，清白的辨別，和切實的覺悟。』牠的行動，要「整齊，清潔，簡樸，迅速，勤勞，和確實。」還有日常的生活，要「軍事化，藝術化，生產化。」這種種都是重要的訓練的目的——是救己和救國。

但是訓練新生活，須要時間性的。所以先從小學（高小）和初中裏訓練。那些適合相當年齡的兒童（十歲至十六歲。）然後到中年人（高中生和大學生年齡在十六歲至三十歲的。）老年人；因為兒童是容易訓練和服從的，做兒童的師長們同時也要努力的施行，把新生活的步驟，慢慢的訓練他，做成良好的公民，替社會負起了這個責任。他是中國未來的主人翁，未來有為的良好青年，有改造中華民族的力量與精神，前途沒有限量的。孔子說：「後生可畏」；不是說我們兒童是可畏的嗎？

既把新生活訓練純熟的兒童，組織成新生活勞動服務團，到各地指導那些民衆，用勸導的方法，把新生活灌輸給民衆，如行路須知！「行路時要左上右落，不要隨處吐痰，不要大聲叫喊，走路不要吃東西，不要隨地拋棄菓皮，紙屑，在街道上不要麕集圍觀，阻碍交通。」這樣可使兒童有實際上的工作訓練，一方面又使一般的市民，知道新生活的運用和實行：那麼真是得益不少啊！

所以我希望活潑的兒童們，自己須知道自己是中國未來的主人翁，新生活是訓練主人翁的初步工作，應該要切實的實行牠；要知蔣委員長和各地方長官怎樣的努力！把新生活提倡，使市民切實的實行，破除迷信，戒除烟賭，把腐敗的社會改造成新的社會。這樣有了良好的公民，才有豐富美好的民族，有了豐富美好的民族，才有強盛的國家。

# 正中書局十月份新書

**建國教科書 初中童子軍** 第四冊 汪仁侯 實價三角五分

**童子軍小叢書 防毒概要** 裘宏達編著 實價一角
本叢書由童子軍總會陳立夫蔣元龍先生主編。本冊：第一章毒氣戰爭的略史，第二章毒氣概論，第三章軍用毒氣的性能，第四章毒氣攻擊的技術，第五章毒氣的防護，第六章防毒訓練組織，第七章毒氣中毒後的急救和療法。附插圖廿一幀。

**中國正史編纂法** 黃允輝著 實價一角五分
（史地叢刊）著者研究史學，積有多年經驗，歷年蒐採先儒之論作是方法者，隻字片言亦不少遺，積之既久，加以精密之整理錄爲，復參以心得，爲之申說，得成本書，俾修史者得有規矩，得免再檢他書之勞。全書六章：一緒論，二資料，三整理，四體例，五敘述，六附錄。搜羅廣博，議論精備。

**樂府詩選** 朱建新編註 實價七角五分
（國文精選叢書）本書上編專選漢魏六朝入樂之創作，即所謂古辭，下編則選魏晉以後入樂或不入樂，擬作或創作之非古辭，至宋末為止。卷首附長論，作品加題解作者略攷註釋等。

**海外十年** 徐仲年著 實價一角
（教與學月刊社叢書）本書作者自敘留法生活，文筆清利。

**外交之基本知識** 吳頌皋著 實價二角五分
（外交叢書）本書將外交基本知識加以精微分析，作深入淺出之論述。論題如下：外交之基本原則，論外交政策，論文化外交，論弱國無外交說，憲法上之外交權，論國外情報，刷新外交陣容，外交陣容有整飭必要，外交人材等。

**中外經濟關係** 李權時等著 實價四角
（外交叢書）本書係國內經濟學者發表其多年研究之心得，對於我國經濟現狀，各國在華投資以及國際貿易匯兌金融等問題，都有詳細敘述與精確論斷，可由以見外交與經濟關係。

**日俄關係論** 高宗武等著 實價二角五分
（外交叢書）本書將日俄間利害關係及其給與我國之影響，從多方面作歷史的與將來的精要敘述論斷，國人欲知為一日俄因利害衝突而暴發不幸時我國將何以自處者，不可不讀本書。內容如下：日俄關係之歷史的研究，日俄形勢之觀察，日俄關係之今昔，一九〇四年日俄戰爭之回顧，日俄關係之觀察，日俄非法買賣中東路的檢討，日俄關係惡化與中國，日俄戰爭之分析，日俄相戰論，日人論蘇俄之對日外交。

**兒童之友 周秦諸子故事集** 邵霖生編譯 實價一角五分

**兒童之友 蒙族英雄拔都** 朱家積 姚績安 實價一角五分

**水力學** 張蔚譯 精裝實價二元
本書為R. L. DAUGHERTY原著，爲國內外大學採作課本，已有多年。內容簡而賅，約而精，最合於以有限時間而需獲得充足水力知識者之用，注意點大部集中在基本重要之材料上，對于非實際上比較不重要諸點，所佔篇幅甚少。論述原理前後貫串，隨時插入圖表照片（插圖二百五十七件表十二件），俾讀者易於了解。譯筆淺明忠實。共十八章，及附錄。

**測驗中心 平面幾何學** 沈同文 張元白 蔣文華 編譯 一元半
本書注重興趣及實用，切合學習心理，絕無枯燥呆板之弊。共分十一單位，每單位分節，每節敘述時均先下概論作具體而精詳之解說。證明分步驟與理由兩項。命題並列已知圖與證明圖或作法圖。[illegible]先立證法設計。解作圖題先立作圖計畫。各項推論，習題命題下之習題內。每單位均有實際應用問題，並附有摘要復習測驗。適合中學教本及自修之用。

**國防教育與各科教學** 汪懋祖 四角半
（國防教育叢書）本書將國防教育意義滲透在各科教學中，指示國防教育中各科教學實施方法，使學生於平日作業中無一課不受國防教育，無一時不受特別訓練，學校不必另聘教師學生不必另加訓練而國防教育之目的已達。全書十四章，每章討論一科目，由各科專家分任，執筆者十四人。科目排列，依據中學課程標準。

**修正 幼稚園小學課程標準** 二角五分

**修正 初高級中學課程標準** 實價四角

**西北地理** 汪公亮編著 實價一元五角
（史地叢刊）著者研究西北地理凡十餘年。朝陽大學設立政治系，以著者研究西北有素，聘為主任教授。國內研究邊疆之學術團體如新亞細亞學會開發西北協會著者均屬重要會員，並歷親歷西北實地考察，對陝北甘肅綏遠甯夏青海新疆及內外蒙古有深切認識。本書為著者研究西北結晶。上中部為通論，俾讀者先得一概念，下中部剖面切線法分區細述，俾知各區實況，內容除疆域之沿革，山川之形勢均詳述無遺外，凡氣候之變[illegible]燥溼，土壤之肥瘠上下，人民之風俗習慣，政治交通產業之情況，以及歷史上之沿革，亦均源源本本，讀者恍如目覩。

**緬甸鳥瞰** 張正藩編著 實價四角
（史地叢刊）本書詳述緬甸歷史地理政治社會各方面之實況，附攝影及地圖四十一件。對於緬甸與我國之關係，尤為注意。全部六章：一緬甸與亡史一瞥，二緬甸地理概略，三緬甸政治概觀，四緬甸風俗現狀，五緬甸華僑概況，六緬甸界務問題。附錄三種。

**世界海軍軍備** 歐陽格編著 實價七角
（國防教育叢書）本書將世界海軍下以總觀，並隨時將本國海軍實況予以對比。關於海軍實情，國內素感缺乏，而本書能在中國的立場展望世界最近海軍形勢，尤有知己知彼之優點。凡列強海軍之進步競爭與我國海軍的落後與應行振興等大概情形，均可明瞭。插圖三十八件。

**新社會問題** 陳希豪著 實價五角五分
著者出國考察歷時三年中，英美法德日及土耳其蘇俄等國均經游歷。本書將我國政治經濟外交教育軍事司法以及勞工青年婦女各問題，與各國比較作切實之顯敍而提示前進途徑。

**愛因斯坦傳** 顧森千編譯 實價四角
（名人傳記叢書）本書大都採自愛因斯坦氏過從者之記述，頗確可靠。共八章。附錄相對論概述。文字淺明易讀。

**中國鹽政問題** 蔣靜一編著 實價四角五分
（時代叢書）本書詳徵博考，論述精確明白，足為新鹽法推行之助。共七章，附錄新鹽法及新鹽法草案。

| | | |
|---|---|---|
| 教與學 | 第二卷第四期 | 二角 |
| 時事月報 | 十五卷第四期 | 二角五分 |
| 青年月刊 | 第三卷第一期 | 一角二分 |
| 文藝月刊 | 第九卷第四期 | 三角 |
| 中心評論 | 第二六期 第二八期 第二七期 | 每期五分 |
| 時代批判 | 第十期 | 三分 |
| 中國社會 | 第三卷第二期 | 一角五分 |
| 會計季刊 | 第二卷第二期 | 七角 |

上海四馬路　南京太平路　武昌胡林翼路　長沙府正街　北平宣外[illegible]　濟南西門大街　天津[illegible]　廣州[illegible]　安慶[illegible]　杭州新民路　成都[illegible]　[illegible]

外埠函購　寄費加一



# 救國的準備

近今時局，日趨緊張，吾人處此國家多難之秋，第一要務，當為健強體魄，使精神飽滿，氣力充足，然後始可以言救國。怎樣可以强健體魄？這是一個重要的問題；在這裡，我們特介紹四種良藥給同胞：

虎標萬金油　虎標頭痛粉　虎標八卦丹　虎標清快水

萬金油內外可用，應驗異常；八卦丹提神醒腦，功效偉大；頭痛粉治一切頭痛，立服立止；清快水藥性和平，通便靈藥；凡失眠便閉，及腹中不快之症，服之無不立奏奇效。諸君若常備此四種良藥，則身體永保健康，不患病魔之侵襲也。



# 天源堂

三姓東茸末每兩實銀　一號二十員　二號十五員　三號十員

參茸衛生酒　壹斤庄壹員

發行所光復南路十六號　電話一〇六〇四



# 天存堂人參鹿茸正貨鐵價

鹿尾固腎酒　壹斤庄三元

欒欄路四六號　電話10603



肛門外科專門醫師

# 崔堯天　首創新法無痛針射脫痔

本醫師致力於肛門痔瘡之研究已十有餘年不論內痔外痔。脫肛肛痛。大便下血。赤白痢症。肛門破裂。肛門狹窄。肛門膿瘍。肛門瘻管。肛門濕疹。肛門腫痛等。一切肛門病症俱能本十數年來之經驗。迅速治愈。永不復發。而以針射脫痔尤為效驗確能無血無痛不用刀割不用線紮行動工作一切如常不用留醫至於港佛外埠可以來回即到即療時間經濟更其餘事耳

▲醫務所現遷中央公園前十字路口　電話一五〇七五號

專論

# 日本政局之展望

凌繼素

本來任何一國之政制，都是祇有在當時社會客觀環境所容許的範圍內，才能獲得相對的存在，這是史籍屢屢所教給我們的。因此，某一國或某一社會隨其客觀環境之變遷，必會連繫到使其社會機構也會發生正常的變化，這是理所當然，一點也不足以爲奇。但，在爛熟的資本主義之現階段上，基於國際風雲的險惡，馴致這種變化走於反常，這是頗値得我們括目的。

在目前，這稱情形表現得最露骨的，則當推最近在日本國內鬧得最起勁的行政機構改革問題吧。爲了這一個問題，不但使主動者二坂宅的主人與霞關的代表者發生感情的衝突，而且還要與丸之內的老板發生反目的謾罵。

爲篇幅所限，本文祇能畧述其內容梗概，不能涉及其原因。

本來以日軍部做主動者的行政機構改革之問題，並不是自今日始，而是還在二．二六事變時便開始蠢動了的。祇以當時輿論對軍部態度的不滿，及近衛公以情勢不佳毅然拒絕組閣，不得不暫時軟化下去而巳。不過，我們知道廣田內閣之所以不至流產，完全是因爲能容納當時軍部所提出的問題。由是可知這一問題之解決，除時間問題外，並無其他不能解決的因素存在其間。

到了本年六月着手編明年度之預算時，軍部卽提出移大藏省主計局於內閣之要求，藉把舊事重提起來。關於這點，雖獲得廣田幾分同意，但卒因馬場藏相以去就對問題作堅決的反對。仍不能不稍爲讓步，軍部對於廣田內閣雖無留連之必要了，但對於馬場之整理稅制及統制經濟，仍感有幾分期待，這是事實。

一般地說，軍部之所以這樣強硬主張改革行政機構的，固然是出於舉軍一致的要求，而其中尤以經過幾多研究與調查之參謀本部作戰課長原莞爾大佐做個主動者。這次陸相所提示之具體案，聽說還是以他的方案來做基礎的。該案之內容如下：

根本方針

一、以是正各省將立之對，並設置一定以樹立綜合國策之強力統制機關爲第一義；

一、增加國務大臣並省之數，徒阻害實行國策之機動性，是以宜使之減少，以鏟除各省對立之弊端！

一、依事務如何而改組或合併各省組織，使各事務之實行得施以合理化。

改革內容

一、除新設一足以樹立國策之機關外，並積極的改組或擴大內閣調查局及資源局等機關，以担當樹立強力的綜合國策之設計；同時設一無任所大臣，以爲該機關之長官，負計劃該機關之全責；

一、產業省（假稱）之新設——除合併現在之商工省及農林省外，更合併並擴大現在商工省及外務省所管掌之貿易事務與商工省所管掌之燃料事務；

一、交通省（假稱）之新設——除合併現在之遞信省及鐵道省外，更合併並擴大遞信省所管掌之民間航空事務；各部官制與產業省相同；

一、外政省（假稱）之新設——合併現在外務省（通商除外）及拓務省（殖民地關係除外）並其他一切對外關係的事務；各部官制與產業省同；

一、內務省之改組——以原有內務省之事務（警察及衛生除外）行政爲一部；以擴大並強化警察衛生事務爲一部；各官制與產業省同；

一、殖民地——將拓務省中之殖民地事務移管於內閣。

從上述看來，既然將商工農林及遞信鐵道四省合併爲兩省與廢止拓務省，則當有三個閣僚要脫職的。這雖與寺內陸相入閣時所要求的行政機構改革案並無多大出入，但與元老重臣等現狀維持派的希望的相去得太遠了，故將來是否能順利進行，還頗成疑問。

試就人事方面來說吧。拓務大臣永田氏隨拓務省之取消而去職，這固然不成多大問題；然而遞信省之賴母氏與鐵道省之前田氏，其中究誰去誰留呢？一方面賴母遞相關於電力問題因有所貢獻，頗博得軍部之贊賞，他方面以現內閣之智囊見稱的前田鐵相，雖對於國策設有什麼多大的貢獻，但因對於廣田內閣頗有策劃，所以關於此二人之去留問題，的確頗値得考慮，（按諸實際，軍部既然認有賴母有功，那末去職的當然是前田吧）。

至於商工的小川商相與農林之島田農相之命運又怎樣呢？對於政黨倘要保持政友與民政勢力各一之均衡，則政友會之前田鐵相既然勇退，那末當要留政友之島田農相而去民政之小川商相才對的。然而事實是否能這樣進行呢？民政黨是否承認這個處置呢？關於小川商相之才幹與力量如何，在這哩姑置諸不問，而他的入閣是由於町田總裁（前內閣之商相）所推薦的事實，這是不能否認的。前述的賴母氏雖亦民政黨員，但因電力問題與黨之方針發生對立，實際上已等於脫離黨的關係了，故倘留他而去小川，則勢必遭民政黨強烈的反對。由是可知，要是內閣不能容納民政黨的要求，則民政黨即使與現內閣絕緣亦所不辭的。

此外，如前田，永田及小川三人，眞的一旦竟要變爲行政機構改革之犧牲品而葬於廟外，在現時勢下雖然是無可奈何，但依情依理，難免不抱有幾分憤懣的，因而說不定或會有反對之行動的。這樣一來，當更會一層增大內閣之危機吧。

很明顯的，軍部這次之所以主張改革行政機構，徹明是想強化內閣之統制，以俾得在軍部強力的統制下，形成一種日本式的法西斯獨裁政治。這，祇要我一留意到這兩天由東京傳來的消息，說軍部排斥政黨干涉政治，便可明白。

不錯，目前軍部的態度確比以前更來得強硬了，然而正是因爲這樣，愈使反對者增強其反對運動。

將擴大的內閣調查局，新設的資源局，預算局及人事局，統歸無任所大臣掌管，顯然是蓄意特別提高該無任所大臣的地位。這樣一來，不消說他，不僅可操縱其他各省大臣，而且有時還可制駁總理大臣的，像這樣主客顧倒之奇型機構，卽使撤開其他原因不談，單就足以增大閣內之摩擦來說，也會招致各閣僚及政黨之反對的。

最近的情報，無論民政黨與政友會，對於軍部此次主張改革行政機構——特別關於省之廢合的改革——之強硬態度，都是一樣攻擊得至爲劇烈，將來究竟怎樣歸結，雖目前尙難下斷語，但倘軍部眞的強硬到底，則勢會招致廣田內閣的短命，這是頗有可能的。


中華書局新出圖書

原售實價　現照定價　特價七折　另收郵費．照價一成

▶下列三十四種特價十二月底止◀

重訂 莊子集註（做宋版印）阮毓崧著　連史紙五冊　定價二元
未來哲學之根本原則（中華哲學小叢書）L. L. Feurbach: Philosophie der Zukunft　林伊文譯　定價三角五分
短期小學教員須知　滕大春 劉鼎 編　實價二角
近代中國教育史稿選存　舒新城著　定價八角
修正小學幼稚園課程標準　教育部修正頒行　定價二角五分
德國工役制度（國防叢書）王光祈著　定價二角五分
有閒階級論（社會科學叢書）T. Veblen: Theory of the Leisure Class　胡伊默譯　定價九角
王光祈旅德存稿　王光祈著　二冊　定價二元
所得稅　吳廣治編　定價三角
國學概論　鍾泰著　定價五角
說音（做宋版連史紙）江謙著　定價四角五分
舊拓五代慈雲嶺開路記（金屬版連史紙）高存道藏本　定價三角
初拓漢司空袁敞碑（金屬版連史紙）王福厂藏本　定價二角
初拓漢司徒袁安碑（金屬版連史紙）王福厂藏本　定價三角
繪畫和輪廓（兒童新藝術）夏宗超 夏德起 編　活頁四集　定價各一角五分
大同雲岡石窟寺記　白志謙著　定價三角
英漢縮語辭典 The Dictionary of Abbreviations　陳賓執 陸懋烈 編　精裝袖珍本　定價七角
英文名詞用法　樊兆庚編　定價三角
英文形容詞的研究　樊兆庚編　定價三角
近世內科全書　第二冊　趙師震編　精裝　定價二元四角
製革工業（化學工業小叢書）朱積煊編　定價一角五分
化學戰爭（國防叢書）沈星五著　定價八角
輓近物理學概要　費鴻年編　定價四角
弟子（世界文學全集）Paul Bourget: Le Disciple　戴望舒譯　定價六角
魯濱孫飄流記（韋氏英文補助讀本）Daniel Defoe: Robinson Crusoe　M. West譯述　定價一角五分
童話集（韋氏英文補助讀本）Seven Famous Fairy Tales　M. West編　定價三角五分
天文學概論（基本英語文庫）S. L. Salzedo: A Basic Astronomy　定價二角
漁光女（現代文學叢刊）鄭延穀譯　定價五角
樹下集（現代文學叢刊）Marcel Pagnol: Fanny　高植著　定價六角五分
死水微瀾（現代文學叢刊）李劼人著　定價七角
世界新地圖　陳鐸編製　彩印一幅　定價三角
中華新地圖　沙學浚編製　彩印一幅　定價三角
民國二十五年上海市年鑑　上海市通志館編　精裝二巨冊　定價七元五角
大上海指南　柳培潛編　定價八角

（丙487）

●正琿春北鹿尾耙：
北大參茸行新運到批發零沽
一律照發行例優待
總行：廣州市光復南路電話一六四六二一號



國立中央研究院社會科學研究所叢刊

中國各通商口岸對各國進出口貿易統計

蔡謙 鄭友揆 合編　民國八年至二十年

精裝一冊　定價十二元　國內郵費二角一分

特價八元四角　本月底截止

內容要目：（1）各通商口岸對各國進出口貿易總值統計（2）我國對外進出口各類商品總值統計（3）主要洋貨各通商口岸由各國進口統計（4）主要土貨各通商口岸對各國出口統計（5）附錄　按照國聯分類法之我國進出口貨品分類細目



商務印書館

最近重版書

◀社會科學▶
統計方法（經濟叢書）W. I. King著　寧恩承譯　（三版）一冊一元二角
民衆教育（江蘇省立教育學院叢書）陳禮江編　★（二版）一冊一元二角
低年級各科教學法（低年級教育叢書）孫慕堅編　★（三版）一冊二角五分
青年陸軍常識　王錫綸編譯　★（五版）一冊五角

◀總類▶
胡適論學近著　第一集　胡適著　★（三版）二冊二元
讀書法（通俗教育叢書）鄭德謙 蔣正陸 編譯　（三版）一冊一角

◀語文學▶
求解作文兩用　英漢模範字典　Model English-Chinese Dictionary with Illustrative Examples　張世鎏 平海瀾 厲志雲 陸學煥 編　增訂本（四九版）二元五角
初中英漢字典　An English-Chinese Dictionary for Junior Middle Schools　王學文編　★（一二版）一冊八角
實驗高級英文法　Experimental English Grammar for Advanced Students　鄭達澄編　★（七版）一冊八角六分
英語會話法程　A Textbook of Progressive Grammatical Conversation　周庭楨編　（二版）一冊三角

◀美術▶
墨巢秘玩宋人畫冊　李墨巢收藏　★（二版）一冊二元
潘王合璧　嬰氏袖海樓收藏　★（二版）一冊二元三角
劉石庵扇集　譚瓶齋收藏　★（二版）一冊二元三角

◀史地▶
中國歷史研究法補編（國學小叢書）梁啓超著　（五版）一冊五角五分
世界大地圖　陳鎬基編　（三版）一冊二元
重訂華英地理問答　（二版）一冊二角五分

◀應用技術▶
肥料學（大學叢書）彭家元著　★（二版）精裝一冊三元二角　平裝一冊二元二角
本書首述植物營養，維持地力，增加生產，與肥料需要之概畧。次述天然肥料與人造肥料之種類，製造，性質及施用法。末述對於各種作物之肥培法等。
稻作學（大學叢書）★（二版）精裝一冊四元五角
彭先澤著　書分總論、栽培論、育種論、災害論、陸稻論及附論六編，凡三十餘萬字，插圖八十餘幅。理論與實際兩方，均分別說明。
高級商業簿記教科書實習題附屬文件（立信會計叢書）★（三版）一套一元二角
鐵道會計（立信會計叢書）張心澂著　★（二版）一冊四元
中國家庭改造問題（家庭叢書）麥惠庭著　（三版）一冊特價八角四分
外科綱要（醫學小叢書）祝振綱著　（六版）一冊二角
普通救護法（醫學小叢書）祝振綱著　（六版）一冊三角五分

◀自然科學▶
代數學：一次方程式（算學小叢書）林鶴一等著　崔朝慶譯　（五版）一冊四角
斯改尼三氏新解析幾何學　程凱丞譯　（六版）一冊一元二角八分

【附註】本廣告號者列版次係敝館復業後重版次數其加有★符號者係復業後初版書之重版者

商務印書館



市教育局核准設立

大東書局附設

上海市私立大東書局函授學校　校長 蔣息岑

招收文書科學員（備有詳章函索卽寄）

應學員要求，第四期起，增設尺牘作法特別講座，學費照舊。

文書一科，向少專設，各行政機關商業機關需求此項人才，竟不可得，本科因此需要而設，課程共分七種，除指導文書之體例程式及作法外，尤注重文書統計及檔案管理之科學方法，修畢全科，卽成一專門人才。

報名處：上海及各省大東書局



大東書局

出版新書

兒童世界史話　原著者 D. M. Hillyer　譯者 陳漢年　全一冊 七角　外埠函購另加掛號郵費

本書爲美國著名兒童教育家D. M. Hillyer氏所著，根據他廿年豐富的教學經驗，將這種困難克服了，他用著活潑淺顯的字句，生動恰當的比喻，很巧妙地藉着故事的體裁，把千頭萬緒的人類過去的世界劃出一個顯明的輪廓來，寫在從萬物起源到現在的一部世界史，使兒童讀了不惟不感到枯燥，反津津有味能得到從未有過的新知識。

太極正宗　編著者 胡志靑　全一冊 八角　外埠函購另加掛號郵費

本書導源於太極名家楊澄甫氏，參以編者實際，蓋太極拳近年風行一時，出版物日增，一般熱心太極拳者，徬徨歧路，無所適從，所以本書集合各家之名著，作有統系之研究，將不同之點，列表比較，使學者一望而知，各家太極拳畧有不同意義之所在，考各家太極拳之源流，均稱係丹士張三峯所傳授；按其名稱拳式，各有更變，或別爲老式，或別爲新派，或又別爲折衷，或多幾手，或少幾式，亦有一式而分數式者，亦有式同而名異者，亦有名同而式殊者，循此以往，再傳數十年，又不知更變於如何程度也，推究其因，不外各師傳，稍有出入，無關宏旨，然而初學者不知就裏，如墮五里霧中，眞僞莫辨，懷疑日深，本書集當代名家太極拳架式理論與名稱，闡明眞相，使學者得悟太極之原理及練法，不爲曲學所蔽，研究國術者，當以先覩爲快。

地址－永漢北路財政廳前